工商晚報
THE KUNG SHEUNG EVENING NEWS
督印及承印：工商日報有限公司
香港灣仔分域街十八號
各部電話：編輯部、採訪部、營業部、廣告部、社長室、總編輯室、經理室、秘書室、中區辦事處：
七三〇七〇六 七二〇六二七 七二三四九二 七二九三〇七 七三〇七〇八 七二七二八二 七二四八五四 七二七二式二 七二七二六一 七二七二叁二 二式五四九五 二式一式三八
電報掛號二七〇五五 郵箱六二號
新聞掛號八六六五號
出紙兩大張售價一毫

何文田山坭傾瀉 建築工人遭活埋

消防人員搶救仍有一死一傷

【本報訊】何文田街市近公主道一建築地盤內，今晨發生山泥傾瀉，造成一死一傷的慘劇。

據悉：發生山泥傾瀉的地盤是丘南記建築地盤。今晨十時十五分，該地盤內正有八名工人在地盤內挖一條深約十呎，濶約六呎，長約十餘呎的大渠，工人把在渠內挖出的山泥堆放在大渠的左右兩邊，可能是由於今晨落雨的緣故，故堆放在該處的數噸山坭突然傾瀉下渠中，兩名工人首當其衝，爲山坭活埋，其他工人見狀，乃慌忙從渠內逃出。工人逃出後，發覺有兩名工人失踪，他們乃一面報警召消防局人員往上址援救，其他工人們亦齊手發掘傾瀉的山泥，圖將兩名被山泥壓住的工人救出。消防員及工人們經過半小時的發掘，才將兩名工人救出，其中一名三十三歲的工人吳佑在掘出已發覺死去，另外一名受重傷的工人陳成强（廿六歲）則被送入伊利沙伯醫院急救。

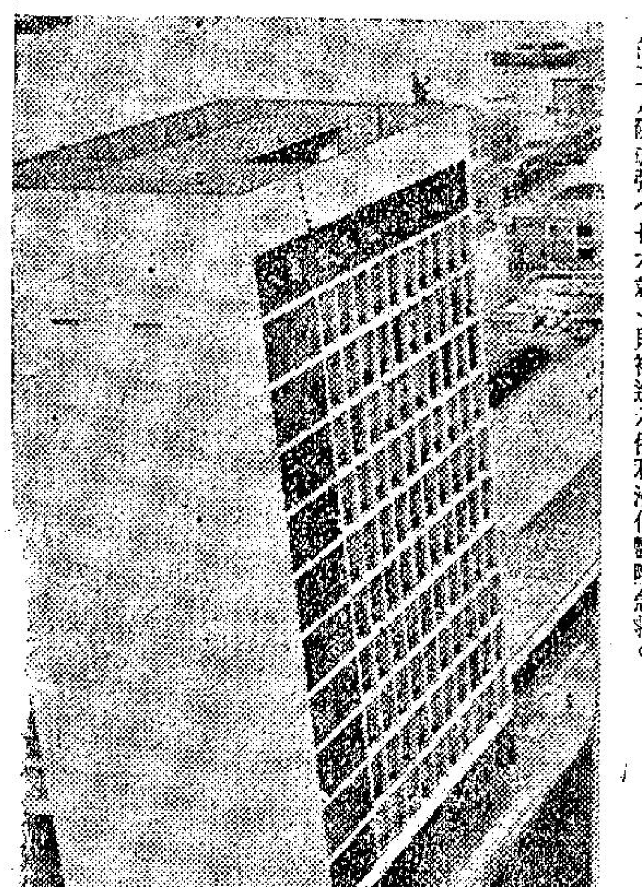

港督前往欣賞音樂

槍聲震撼大會堂 警方追緝神秘客

蘇柏榮中槍後留醫情况良好

【本報訊】在瑪嘉烈公主伉儷離港後四小時，在港督戴麟趾爵士前往大會堂欣賞「倫敦交响樂團」演出前一刻鐘，一名持枪的神秘客於昨晚九時左右出現大會堂劇院，因行跡可疑，受查問時逃走，連放四槍拒捕，兩人先後被擊傷。

此一持槍的神秘客，據描述爲年約廿餘歲，穿白恤衫，開胸羊毛背心，深色西褲，約五呎七吋高。他出現的地點，正是上月抄大會堂劇院梯級發現手槍與手榴彈的地方，究竟該名神秘客的出現，是否與該批武器有關連抑或係偶然巧合？沒有人能加以証明。警方現正加緊偵查中。

政府發言人今晨答覆本報記者稱：關於昨晚大會堂的槍擊事件，截至今晨十時爲止，仍未拘獲任何嫌疑人，警方正在偵查中。

該發言人又稱：昨晚被槍擊傷腹部的大會堂劇院佈景工人蘇柏榮，今晨在醫院的情况被稱「良好」。

至於另一受槍傷的外籍男子W．R．J．博索，據說爲退職審辦，只被槍彈擦傷右手，昨晚敷藥後已出院無碍。

這宗驚險的槍擊事件，發生於昨晚八時五十五分左右。首先發現持槍青年的是佈景工人蘇柏榮，他發現該青年在大會堂劇院後台側走廊徘徊，便問該青年什麼事，對方言語支吾，初說找人，其後又說迷路，蘇柏榮遂叫他進入走廊側的「T二」化裝室，再通知上化裝室門找到舞台監督J．H．奇勒。當他和奇勒打開化裝室房門時，見該青年正擬爬過通出干諾道的窗口逃走，該青年見蘇柏榮和奇勒進來，即從褲袋拔出一柄手槍，恐嚇蘇柏榮和奇勒，並說：「我有槍㗎，你哋咪行埋嚟！」

蘇柏榮和舞台監督見該青年竟持有手槍，登時連退數步，而該青年便把握了這個機會衝出了化裝室，沿走廊向東面的横門走出。蘇柏榮和奇勒見他逃走，即擬追趕，該青年回身向奇勒先放一槍，但沒有打中，繼而再放一槍，射中蘇柏榮的腹部。

兩聲槍响驚動了在台上佈景的另一名工人阿偉，他連忙跳進後台走廊，見蘇柏榮雙手掩着腹部說：「我被打了一槍。」他遂扶蘇柏榮坐下，再與舞台監督奇勒追出去。

這劇院後台出路門口，是介於停車場與大會堂高座之間，接近干諾道，該持槍青年出了後門，即橫越干諾道，跳過路中心的鐵欄，迴身向已追出門口的奇勒和阿偉再放一槍，但未命中。槍聲一响，舞台總監不敢再追前，在後面的劇院工人聞槍聲，連忙閃入一號巴士站候車亭內，當時該站候車的人很多，一時人心惶惶，有些人便蹲下躲避，有些走出車站逃避，秩序大亂。

另一方面，數十名偵緝人員，集中在大會堂劇院後台進行調查，並詳細詢問追捕持槍青年的職員，特別詳細詢問開槍傷人事件之過程。

迄昨晚深夜，當探隊大搜大會堂時突又匆匆飛車到香港仔區，事後把四名持有日本氣槍之少年拘捕，帶返西區警署，時維十一時四十分。按：當時四少年以氣槍打滅了香港仔漁光村的若干街燈，時適在大會堂開槍案之後，警方接獲香港仔市民電話報案謂有槍聲，是以警探也風馳到香港仔去，把涉嫌氣槍的人拘捕，但實與大會堂案風牛馬不相及。

新聞故事

老牌在職乞丐皇帝 今晚擺壽宴

所有客人都是他的馬仔

這是一個別開生面的特種酒宴，據說主人是一位「老牌」而目下仍「在職」的「乞丐皇帝」，客人却也全是白日流浪街頭，衣衫襤褸伸手向人討錢要飯，斷手蹶脚的「馬仔」。

拜壽酒宴已定於今晚八時在深水埗一家極具規模的老牌酒家舉行，設席近十圍，每席酒水除外，爲一百數十元。

據說：這個酒宴的菜色異常豐富，有八大件，二熱葷和壽仙翁、壽飽、炒飯、麵等，其中包括有王族貴賓常食的「吉列石斑塊」，「雙黃蛋」，主角「六叔」最喜歡吃的「西芹炒珍肝」，以及鄉下人的上菜「紅燒大圓蹄」。

而且據說這次酒會中的主人和客人，大部份皆能飲兩杯，因此主人早已買下了比平常酒宴更多的名貴洋酒，預備大家飲個痛快。因此，估計每個酒席的價錢將近二百港元。

接做這單生意的酒家不願透露姓名的負責人對記者說：看來這位主人並不像終日在街頭上拋頭露面的人，他的年齡也並不年逾古稀，祇是剛過壯年而已！而且這位主人「出手」也極爲潤佬。一般顧客到他那家酒家定席時，給定金時往往僅是數十元或一百元，但，這位潤佬的顧客，却在給定金時已給了幾乎有全部酒席費的一半，所以他們並不就心這位顧客會吃「霸王酒席」的。

這位主人是住在青山道一層石屎舊樓的一個中間房，月租並不昂，據說他有一個嗜好，每天早晨十時許起床，然後必到一家茶樓「嘆茶」，嘆完茶便「返工」去了。這是一件千眞萬確的事情，如果讀者有興趣的話，那麼不妨去深水埗周圍踱下吧！

本報記者

圖爲瑪嘉烈公主與馮慶麟

英航空大臣表示

英國航機失事 係結構上錯失

【倫敦八日合衆國際社電】英國航空大臣莫萊星期一說：星期六在日本富士山撞毀而致一百二十四人喪生的英國海外航空公司飛機失事的初步調查表示，乃是由於結構上的誤失所引致。

莫萊告訴國會說：「誤失的原因仍未查明。」他說：「我無理由懷疑日本當局將進行一項調查。我將派出一名優秀的代表參加該事。」

瑪嘉烈公主離港後 榮譽副官馮慶麟 昨晚瞓了一大覺

他說公主美麗高貴和藹可親

【特寫】港使人留下深刻印象的瑪嘉烈公主伉儷昨日下午走了，在公主訪港七日期間跟得她最貼的一位本港市民——公主之榮譽侍從武官馮慶麟先生，今晨接受本報記者訪問時，以愉快的口氣說：「昨晚瞓够了一大覺」。

這位身負令人羨慕的「優差」的公主榮譽副官馮慶麟，在追述他過去七天來的生活時謂，過得很愉快，但並不緊張，只是工作時間比平日長得多。

他說：公主訪港期間的節目，是每天上午十時開始，但是，身爲公主榮譽副官的他，却每天要在早上九點鐘前就到公主下榻的港督府去，預先打點一切，對公主當日的節目程序要記得「滾瓜爛熟」！隨着公主東奔西跑一整天，通常要在晚上十二時左右才得護送公主回督轅，而他則還要在半小時後才「打道回府」休息。因此，在這七天期間，馮慶麟說「當然唔係幾够瞓」。

至於他說並不覺得緊張的原因，就是他對於這類工作「做慣」了！原來馮氏曾奉委爲港督之名譽副官，並於雅麗珊郡主訪港時在督憲府當值。但他覺得這次奉委爲公主之榮譽副官，更感榮幸！

有人說——在拿破崙侍從的眼中沒有英雄，但在馮慶麟眼中的瑪嘉烈公主，却有着無盡的讚美，簡畧的概括起來是——美麗、高貴而又和藹可親！

馮慶麟說：「公主對任何人都很客氣——！每當他隨侍公主外出，坐在車上，看到夾道佇觀公主風采的千萬市民，他聽得最多的一句說話就是：「公主好親！」

在公主訪港七日期中，她最感興趣的節目是什麽呢？據這位「寸步不離」隨侍公主的馮慶麟說，公主在訪問彩虹村時興緻最高，好像渾忘疲勞。

瑪嘉烈公主伉儷在結束其訪港七天節目之前，最後爲了酬答這位榮譽副官的日夜辛勞，特别簽名致送了她與夫婿合照的一幀相片，並加上一對有公主標誌M字的精緻金鈕扣。馮慶麟說這是非常值得珍視的紀念品。

本報記者陳文

麥南馬拉指出 中共勒緊褲帶 硬要發展核彈 証明野心侵畧

【華盛頓七日法新社電】美國國防部長麥南馬拉今天在此間說：在兩三年之內，中共可能擁有其射程在五百哩至七百哩的核子彈頭，並可用這些彈頭威脅其鄰人。

他向參衆兩院原子能聯合委員會發表一項聲明，說明北平將可在十年之內，擁有能夠到達美洲的洲際彈道飛彈。

麥南馬拉公開出現於那個委員會，其目標在於支持詹森總統對於阻止核子武器擴散現時所作的努力。

他說：他相信三個國家，可能在今後兩年發展各項核子能力。他未有舉出那些國家的名字，但他在那項聲明的另一部份强調說明印度，日本與西德「不必取得核子武器，亦可獲得一個世界大國的地位。」

麥南馬拉並說：在今後十年之內，由七個至十個國家，將踏入「核子的門檻」。

那個國防部長又說：他並不相信中共準備參加一項不擴散條約，但是他說明這並不是一項理由，俾阻止設法勸使北平參加那一項條約。他說：「無中共參加成立一項不擴散條約，實遠比完全不成立條約爲好」。

他答覆來自國會議員的一項詢問時，並說：「成立一項若不爲該國所支持的條約，那將不是所願望的事」。他並說：該國並未有在日內瓦裁軍會議參加各項會談但是該國未有說明他將不簽署反對核子武器擴散的一項條約。

麥南馬拉說：他並不肯出美國不擴散政策與美國在北大西洋公約組織夥伴們在華盛頓聯於他們在戰畧聯防中所担任個別角色所舉行的會談之間，並無若何衝突。

他說：「如果萬一發生核子攻擊，則必需很快速的作出和執行各項決定。」

他並說：「在這些情形之下，一項部份的和未經協調的反應，可能危害所有北大西洋公約組織會員國的利益。」

他說：那項要點，是在於避免北大西洋公約組織夥伴性核子力量「瓦解」起來，「因此可能危及我們各人」。

據麥南馬拉說：在北大西洋公約組織對核子戰畧的一切會議中，華盛頓曾方面强調說明一項北大西洋公約組織核子政策一項新的協定，「一定要加强我們不擴散核子武器的基本政策」。

麥南馬拉於結論時說：「在發射任何核子武器之前，必需獲得美國的同意，假如與發展各項計劃的新部份。根據那些計劃，那些參與那些武器是由那些國家所聯合保有和控制的。因此，這些計劃，是旨在幫助阻止而不是提倡核子擴散的」。

圖片說明：麥南馬拉於本月七日向國會原子能委員會提出証供，說明中共的侵畧意圖，由於北平在人民飽受飢餓之際，達成一枝核子攻擊部隊的決心而獲得証明。（合衆國際社無線電傳眞）

百德新街擄童案 陳漢耀今晨作供

說明當日被綁情形

【本報訊】曾轟動一時的百德新街百德大厦八歲男童陳漢耀被擄勒巨欵案，今晨繼續在高院審訊，首由証人陳漢耀作供：証人回答當日由女傭陪返學，乘電梯至九樓時，突有三人入來，用黑布綁他的雙眼，至出電梯時，由黑布亦可窺見，至六樓時，証人被帶一房中，除去黑布，見三人，後認出三被告，至於知道第二被告是女人，因她在除衣時才知道。

証人作供時又稱：阿叔（指被告偏叫）他寫中文信，但記不起信內寫甚麽了，寫完信後，被告曾問他吃甚麽飯，証人說要炒飯，接着，被告離去，有個女人同証人在房間中，約有半小時之久。

主控接着提出呈堂證物照片給証人看，証人認出他自己在照片中。

証人又供稱：當那女人離去時，已是天黑，証人睡覺，女人離去時有將房門關閉，証人翌日十分早便起床，起床時已天光，在房中曾試圖將房門開啓，但並不能將房門開了。主控曾問証人說：「當你在房中，你有試圖叫喊以引起別人注意嗎？」証人答道：「沒有，因爲如果我這樣做，我會被人打。」問：「誰說的？」答：「那個叔叔。」問：「你在房中吃甚麽？」答：「吃麵包和飲茶。」問：「天黑時怎樣？」答：「我再瞓覺」。「起床時你見到誰人嗎？」答：「沒有。」証人供稱：後來記得有人將門推開，是將門緊閉的，並見到許多人。警員入房後，他站起來，後來証人在警署認人，認到一老人。至此，代表首被告大律師盤問証人，証人在回答大律師時稱：他通常說厦門話，會講廣東話，証人不記得那人入電梯時說甚麽話，但記得三人同戴一種帽，那天到來之前，證人沒有所見甚麽，天黑時聽中亮着燈光，故能看見人，門被拍開時，會聽到報門聲。證人在房中兩日，沒有叫人，因爲以爲他們仍在外面，在房中證人談話，並曾走到窗口望，見到其他樓宇和外邊的人，如想叫人是可以叫到的。

接着，代表第二被告之李鴻聲大律師向証人盤問，証人回答大律師謂：證人在房中睡兩晚，入屋後去廁所，一天中去廁所幾次，去廁所時由房中走出來，那個女人走離去，女人離去後，小便在一個瓶內，房中並沒有電話，證人不知道叔叔找父親幾次是爲甚麽的。證人記得有一次有朋友來家中嘈吵，並劈爛傢俬等物，但不知道爲甚麽。他不記得叔叔說父親騙了好多人，故別人來勞爛物，件在回答代表第三被告的大律師盤問時，証人答晚上八時睡，在七號前未見過「阿伯」，七號後隔幾久才認人已不記得，但並無錯「阿伯」。

迄本報截稿時止，該案仍在續訊中。

今日天氣

天文台預測今日吹清新北風，密雲，初時有微雨，中午溫度爲攝氏表十七度，天氣較昨天稍冷，濕度爲百分之七十七。

港九的士總商會
的士司機招聘
一、不收任何保証金或按金
二、每月學費三十元
三、凡持有駕駛私家汽車執照滿三年者均可參加
四、請往香港高士打道81號（常安大廈七樓）本會報名

英國工黨宣佈 準備參加共同市場

但須保留某種條件

【倫敦七日法新社電】英國工黨今天宣稱：它已準備在某種條件下，要求允許英國參加共同市場。

一份長達四十頁的為爭取三月卅一日大選的工黨計劃宣言，並提出下列幾點該黨的目標：

一、阻止進一步擴散核子武器，並尋覓締造非核子地帶和國際裁軍等協定。二、加強北大西洋公約組織，同時增加英國與蘇聯和東歐的接觸。

三、在未來之五年內，提高英國人民生活水準百分之二十五。

四、繼續努力爭取以談判來結束越南的「殘酷戰爭」。

英國與共同市場的關係，係大選中的一個宣點問題。

共同市場各部長談笑風生

義大利農業部長萊斯特蒙（左）於三月七日在比京布魯塞爾共同市場部長會議開始前，與德國代表荷基爾利（右）談笑。（合衆國際社無線電傳真）

保守黨領袖希斯

希斯謂如能當選 決參加共同市場 同時說並無條件

反對派領袖希斯上星期說：如果保守黨當選，他們將覓勞無條件地參加共同市場。

工黨今天說：英國「在與歐洲自由貿易集團磋商時，應準備在英國和英聯邦的重要權利獲得保障中，參加這個歐洲經濟社會」。關於國防問題，該宣言強調英國「必須在防務中持現實主義」。

工黨在強調決心協助解決越南問題後，要求讓中共參加聯合國。該宣言說：「亞洲最大的問題，是中共的前途。這個國家將能對人類提供無可估量的服務。但在目前，它對西方不信任並諸多為難，並威脅他的鄰邦。工黨政府已針致力並將繼續致力爭取給予中共政府在聯合國安理會中的合法地位，相信這樣做，它與整個世界的歧見就可良好地解決。」

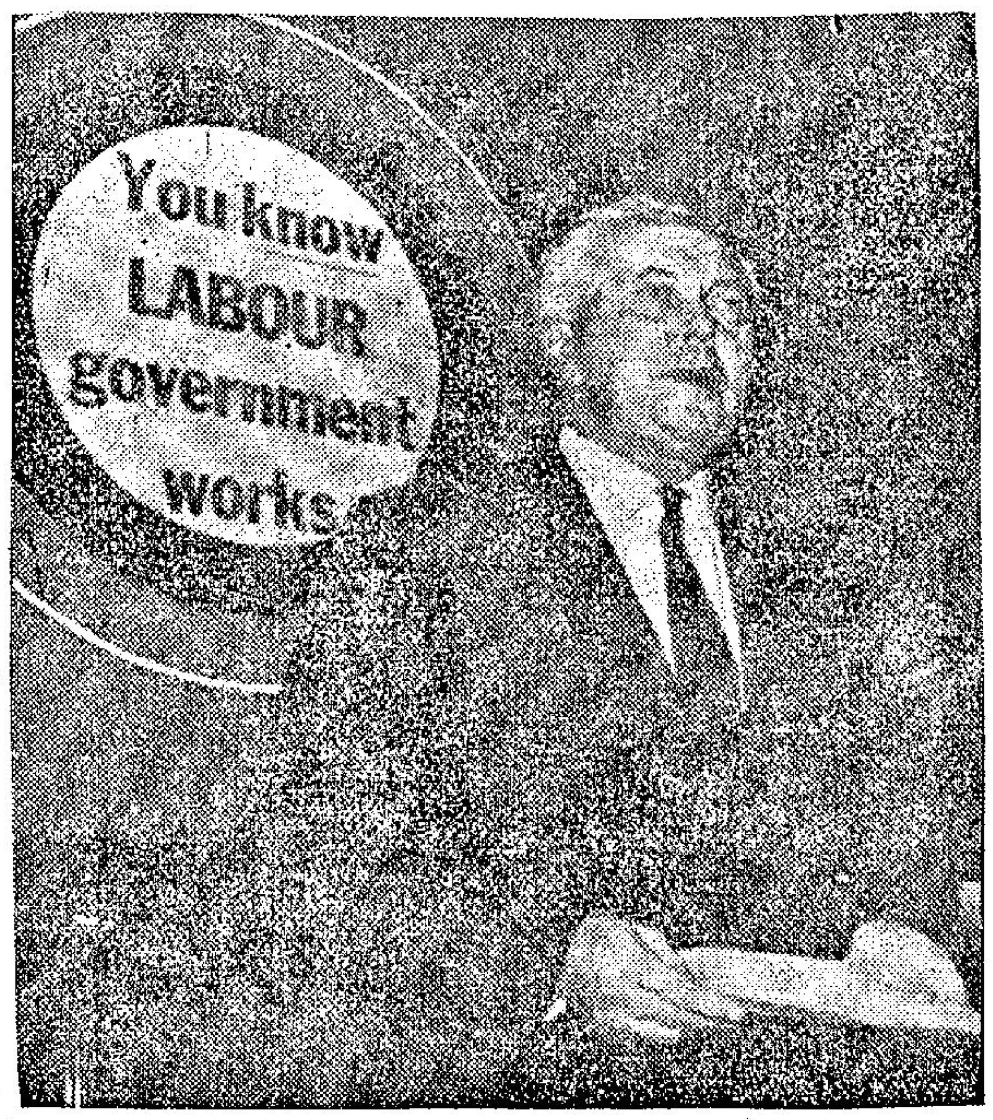

英揆發表爭取大選勝利宣言

英國首相威爾遜於星期一晚在倫敦工黨總部一次會議上發表演說，他提出一份宣言，要求全面檢討英國的生活，並要求工黨爭取在三月卅一日的大選中獲勝。（美聯社無線電傳真）

菲律賓移民當局正在研究 逾期居留華人合法可能性

【馬尼剌八日路透社電】移民局長巢耶斯昨日說明，菲律賓政府已在研究，使到逾期留居二七〇〇名華人，居留於菲律賓成為合法化的可能性，俾一次過「解決」那項棘手問題。

但巢耶斯昨日向衆院撥款委員會提出證供說：對那項問題「最為理想」的解決辦法，將是把這些華人遞押出境。

那些華人，於共黨在一九四九年奪取中國大陸時，曾滯留於此間。

外長羅慕斯說：那二七〇〇名華人的最初人數，由於死亡和跟菲律賓人結婚之故，現已大為減少。

加州錄得東北地震

【加州伯克萊七日路透社電】加州大學的地震儀今日記錄得一次在亞洲東部，可能是在中國東北發生的真正地震。地震中心在此間西北五千七百哩，強度在六至六點五度之間。這一次地震是於格林威治時間下午九時四十二分錄得的。

比京警察決定將於下週罷工

無新武器獎金

【布魯塞爾七日路透社電】三百多名布魯塞爾警察今晚表決，除非他們被發給新武器及一種冒生命危險來對付歹徒的「冒險獎金」，否則他們於下星期二（三月十五日）罷工。

戴高樂致函詹森 談北大西洋解約

會談不日展開年底可解決

【巴黎七日法新社電】據權威方面人士消息：戴高樂總統今天致函北大西洋公約組織的一封函件與詹森總統。

戴高樂那封信函，是於今天下午由外長宰維里遞交與美國大使波倫的。據觀察家說：波倫與法外長的會談，顯示法國與美國關於法國從大西洋公約組織系統「解約」舉行談判的開端。

各官員拒絕評論戴高樂總統那封信函。

【巴黎七日法新社電】消息靈通的法國人士今日說：戴高樂總統意欲逐步把法國退出北大西洋公約組織，但時間表則未曾綱排。

他已經放棄了去年提議改革北大西洋公約組織的計劃。那些人士正在評論華盛頓傳出的消息，即是說：法國已通知美國，謂法國軍隊將會於今年六月退出北約組織。他們說：這一種退出將需要經過法國和它的同盟國之長時間及微妙談判的，這種談判可能需要在一九六六年底以前才能完畢。屆時，北大西洋公約組織亦將着手革新了。他們又說：初步談判將於不日開始。戴高樂於兩個星期前之記者招待會宣稱：法國將逐步接管外國在其國內設置的基地和設備。與此事有重要關係的是美國和加拿大的基地。因此，法國將要和美國與加拿大舉行談判，而後可以改變那些基地的身份。

蘇製飛彈襲美機

美國海軍於本月七日在西貢所發表的圖片，顯示一枚蘇聯地對空「三姆」式飛彈，由離河內六十哩的陣地發射後，在天空飛行。這幅照片，是由美國第七艦隊「漢科克」號航空母艦一架攻擊飛機所拍攝的。（美聯社無線電傳真）

美外委會昨通過 經援南越四億元

【華盛頓七日法新社電】參議院外交關係委員會今日通過詹森總統增加對南越經濟援助四億一千五百萬元的請求。

較早時候，該委員會以十三對六票，拒絕它的主席福爾勃來特提出的一項修正案，該修正案認為美國對一個國家供應的經濟或軍事援助，不是表示美國從事保衞那一個國家。該委員會並拒絕民主黨參議員麥加文提出的修正案，該案說：通過這一項經濟援助，並非暗示參議院贊成詹森總統的越南政策。

委員會對於詹森此項請求之辯論，終與幾位參議員，特別是福爾勃來特和摩斯兩人有機會來批評美國在越南的承諾。這一次繼國務卿羅斯克及高級軍人們發表公開聲明後，舉行的辯論情景由電視播映，引起美國民衆的興趣。

法政府承認 迦納新政權

【阿克拉七日法新社電】法國今天承認迦納新的軍人政權。這項承認，是載在法國大使艾平南，今晨遞交國家解放委員會安克拉將軍的一份照會中。消息靈通人士說：法國這項決定，受到迦納新政府的深切歡迎。

詹森無意 海防佈雷

【華盛頓七日法新社電】白宮今天表示：詹森總統目前無意下令美軍在海防港口佈雷，來阻止外國船隻載運物資赴北越。白宮副發言人弗列明宣稱：詹森總統已接到許多有關在越南行動的建議，但那是他作為三軍總司令於適當的時刻加以決定的事。

【華盛頓七日法新社電】國務院發言人麥克羅斯基今天說：他並不獲知美國政府在海防港敷設水雷的任何計劃。那個發言人評論前美駐南越大使泰勒將軍所發表將在那個北越主要海港敷設水雷的聲明。泰勒是在參院外委會聽訊越南問題期間提出他那項建議的。

愛爾蘭發生爆炸案 納爾遜紀念碑 今日慘被炸毀

【都柏林八日美聯社電】猛烈的爆炸，今日夷平了都柏林市中心的納爾遜紀念碑。這一個碑是市內最有名的陸標，但對極端的愛爾蘭民族主義者來說，是英國壓抑愛爾蘭民族之一種象徵。

比利時外長為美仗義發言 指越南政策在歐受廣泛誤解

【布魯塞爾七日路透社電】比利時外長史巴克，本夜辯護美國在越南的政策，並說：那項政策曾在歐洲受到廣泛的誤解。

史巴克在比利時美國協會二十週年紀念晚宴會席上，發表演說。他說：在成立一九五四年日內瓦協議後，許多年來，美國並未有在越南採取干涉行動。

史巴克說：直至北越宣佈他們的目標是在於征服南越，和把部隊闖入南越之後，美國方始被迫干預其事。

史巴克說：如果美國並不履行一項義務，則並無一人會相信美國會信守其他承諾。這是一個巨大和有勢力國家所要付出的代價。

他說：昨天在越南所發生的事情，跟歐洲在一九四八年至四九年和一九五〇年的局勢，并沒有多大分別。

美國正在阻止中共在亞洲的擴展，其情形一如在戰後若干年，阻止蘇聯在歐洲的擴展一樣。

史巴克並說：那項問題，不祗在於在南越達成勝利，而且在於阻止整個亞洲大陸被中共帝國主義淹沒。

撤離迦納毛帮 百餘人抵上海

【巴黎七日法新社電】「新華社」今晚報導：已經撤出迦納而於今日由上海往北平的中國人，共有一百六十五名。留下於上海的尚有受傷者五人。

迦納人墳場做戲 為恩克魯瑪舉殯

【參哥羅姆城七日美聯社電】本星期一，迦納邊境村莊有男女四百人左右，唸唸有辭，啟為迦納前總統恩克魯瑪舉行假殯葬儀式。這批村民，帶着一副棺木，若干人乘坐貨車或載人汽車，一面敲打發出響聲聲音的大鼓。

【阿克拉七日路透社電】迦納通訊社說：本市曾有幾千人前往一個墳場，觀看把放有恩克魯瑪黍像的小型棺材埋進土中。

印尼共黨利用下犧牲者 翁東中校叛國 昨日被判死刑

【新加坡八日路透社電】耶加達電台報導：印尼軍事法庭昨晚以前總統府衞隊長翁東中校，犯有叛國罪行，將他判處死刑。

翁東被控領導去年十月的不成功政變。他承認他對「九月卅日」運動事件負責。但他說：這一次運動的用意，純然是保全蘇卡諾總統以防「將領會議」的政變。

翁東的審判於二月廿三日開始，他否認一切控罪，即是指控他領導武裝叛變及觸犯叛國罪行。按：翁東於政變失敗後，逃往中爪哇，並於去年十月中旬乘搭公共汽車的時候被捕。

圖為：昨日為耶加達軍事法庭判處死刑的前總統衞隊長翁東中校。圖示翁東被押解到法庭受審時的情形。（美聯社無線電傳真）

【耶加達八日路透社電】不成功十月政變領袖翁東中校，昨晚於一個軍事法庭因叛逆罪將其判處死刑時，曾大聲痛哭不已。他淚流於面時說：他將向總統蘇卡諾上訴，反對那項判決。

消防員獲得特許 本週可放火兩次

不去救火反去放火為甚麼？

【科羅拉多州丹佛市八日合衆國際社電】本市消防員會把大部分時間用於救火，在本週內，則將獲得放火幾塲的機會。

本市消防局長傅拉齊尼說：從本星期二起，他的手下每天至少會在「公園里酒店」（高十三層，將在今春拆掉）放火兩次。

傅氏說：「我們一直在等找一些大建築物，好供我們放火，以便取得特學校和酒店救火的經驗，現在則將得到良好機會的了。」

八、特種部隊的活躍

我在南越前綫

魯賓摩爾原著 徵之譯

「對了，他們是湄公河三角洲的一枝宗教隊伍，他們在種族的來源上說，跟越南人些微有點不同。高將軍不願意有兩個數華族的中隊，同在一起作戰。」

「你的意思，是不是他害怕數華族人，靠得太接近了，便會與他的敵對將軍們發生勾結，因而可能觸發政變的事情？」

「我們盡力不涉及政治方面，」特蘭說道：「高將軍的理由，我倒不必去理他。」

但要緊的是，哥爾尼必然發覺他處身於寮國邊境的越共中間地方，突然減少了兩個戰鬥力最強的中隊，倒是對他影響太大了。

特蘭用力哼着他的鼻孔，表示他的十分憤恨，說道：「別把哥爾尼的意見，太過扯往南越人的政治方面去了。」

「我知道，我會在任何事情方面都仔細致慮的。」

「但願如此，」他的話自然帶了點威脅的成份。

從飛機上俯瞰下面那些長着一縷縷金黃色稻穗的農田，當飛機沿着寮國邊境的山地上空飛行，靠近汾洲之際，我望着這架八座位單引擎的飛機，不覺發生了一種十分激動的情緒，坐在我對面的是一個身裁瘦削，一付苦行僧模樣的一個年青的南越翻譯員。

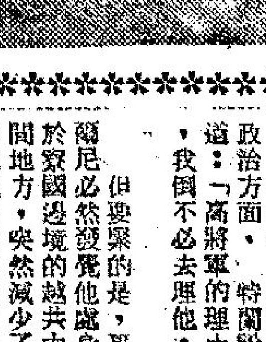

我的思潮，老是集結在史提夫哥爾尼的身上。他的年紀約四十四歲，任職已到上尉，但跟特蘭比較，特蘭做少校時纔三十九歲。

哥爾尼原籍是芬蘭人。蘇軍進攻芬蘭時，他曾投身軍隊，參加抵抗，其後他加入德國部隊，在東戰場上打了兩年仗，竟然奇跡地生還，戰後他有一段生活，從未對別人談及過，從軍方的記錄中，可得而知的是，根據當時的洛奇法案，如果外人在歐洲參加美軍工作，超過五年期間，將可申請加入美國國籍，成為美國公民，哥爾尼的姓名，赫然在這一類歸化者的名冊之上。

一九五五年，在德國的酒吧間發生打架的爭吵中，哥爾尼和一些比他還要喜歡打鬥的兵大爺們衝突。有一次他跟那些頭戴綠色軍帽、帽上綴有銀色的伊洛特馬兒模樣的幾個士兵打了一場架，最後他不能不承認是犯了重大的錯誤。這個北歐籍的巨人，終於和他們握手講和。

他帶着懷疑的心情，答允了那不理會他們的帽徽是個美國軍人，請他同去喝酒，他過去曾參加過不少的軍隊，但從未遇見過如此空拳狠鬥的。其後，有幾個受過了哥爾尼的拳頭和手背砍斜的軍人走到他的喝酒的地方，尋覓他們的綠色軍帽，找到了後把頭搖了幾搖，又再在頭戴上，這才使哥爾尼明白過來，原來他們請他喝酒的意思，是有意請他加入他們的團體。這是使他大感意外和有點害怕的，他發覺了那個被他打倒在酒吧間的軍人，原來竟是他們的中校來哩！

—三〇續—（未完）

蘇俄山姆式飛彈猛烈襲擊美軍機

大部份未能射中目標

【西貢八日合衆國際社電】一位軍事發言人於星期一宣稱：美國噴射機曾被蘇聯製的「山姆」式飛彈與密集的普通防空炮火的火力網對北越進行了自恢復空襲以來最大的一次空襲，有兩架美機被地面炮火擊落。

加強空襲的消息，是與美國海軍陸戰隊與南越軍隊於上週來的一項激烈戰役中，殲滅一千一百名北越軍隊，同時傳出的。

柏列特准將在美軍登陸南越一週年集會上評論這次勝利時說：這表示現在的美國士兵，縱使未能是更好，但也已媲美在第二次世界大戰和韓戰中他們的前輩。並無一個軟弱的美國人。

美國軍事發言人說：美國空軍與海軍的飛行員在攻擊北越目標時，曾見六枚地對空的「山姆」式飛彈，但無一枚飛彈能擊中目標。有兩架美機被北越地面炮火擊落。

一架空軍F一〇五恐雷神式機在義安以南四十五哩被擊落，但機師跳出，並隨即被一架直升機救去。一架海軍A一H型空中突擊者式機在義安東南四十九哩，襲擊一座橋樑時被擊落，但未見有降落傘出現。

蘇製飛彈均未能擊中目標，有些在美機下面無殺傷地自動炸開，有些在飛機外圍掠過，都未造成損傷。

美國海空軍飛機曾於星期日執行七十一次任務，大炸北越鐵路綫、儲蝦地區以及與中共聯系的交通綫。

法專偷古壁爐賊黨 以仿製品偷龍轉鳳 換去路易十五古董

【法國貝里古八日合衆國際社電】專偷古製壁爐的賊黨，在法國南部的杜多尼省又再出動作案，從此間一座別墅中偷去一個無價的壁爐。這個壁爐用大理石製成，製於法皇路易十五時代，最適一嘲。

賊黨偷去這個壁爐，而把另一個仿製得十分出色，但是值不了錢的壁爐裝進牆上空出的地方，並且用灰泥塗好。別墅主人卜拉杜從他地回來，才發現別墅發生了竊案。

一名警官說：這個偷古製壁爐的賊黨，在本地區已經猖獗了幾年。本次所作的案子，是該黨幹得最有神通的一次。

惠刊廣告者 請撥電七三零七零八洽

聯星招男女演員及童星

本公司為配合拍時裝粵語鉅片（鳳凰山之戀）（情投意合）需用男女演員及童星，担任新片主角，要角，凡有志從事電影工作者，不限經驗，年10至26歲可親到或來信應徵備回郵，（地址：九龍旺角彌敦道五七八號美國銀行三樓C座）

聯星影業公司啓

賭？並不是賭馬！更不是賭狗！

賭功效實在。賭藥力神奇。你是否常有感覺食得唔做得，抑或做得又唔食得，胸骨酸軟，腰骨刺痛，有神無力。頭痛耳鳴。暈眩心跳。失眠氣喘。面無神色。心灰意冷。欠缺威力。這都是起於腎臟病的先兆。亦是大病來臨之根源。

「黑龍丸」敢以實在之功效，神奇之藥力與市面各國任何補劑公開賽賭，「黑龍丸」服後具有力透丹田，如虎添翼之宏効。服量最少。功效最大。藥力最強。「黑龍丸」老年者每日限服三粒，中年者兩粒。成年者一粒。三天之內。容光煥發。精神奕奕。朝氣勃勃。前後判若兩人。並非誇言，實以事實為證。

未用過者請先購小庄試服當知奇效。勿容強辯。真假立見。然後轉請介紹親朋購服，確具實效。世界各埠藥行公司均有代售。（詳列治症請再參閱說明書。）

諜戰片壓倒一切

格殺勿論

全部七彩 注意映期地點

LICENSED TO KILL

海洋公司出品

情人的眼淚

香港 新世界 英京 皇宮 龍華 最後今天

主演 南紅 呂奇 高鋒 黃曼梨

製片 簡植 編劇 呂煊 導演 吳丹

嘩 咁好戲 唔睇走寶

東方 最後今天 四塲

特藝七彩 海底 長征

百樂門 今天請早

綜藝七彩 千面金剛奪寶戰 片上中文

明天十二點 早塲 看牛仔 新馬仔大笑片

麗斯 連日滿狂請早

殺妻笑史 特藝七彩片上中文

瓊瑤 最佳名著搬上銀幕

五院後天聯映

國聯新星 汪玲 處女傑作

菟絲花

李翰祥 策劃導演

李湄 客串主演

請聽商台播音 三點至四點半

國寶 新蒲崗遊樂場側

欲罷不能 最後今天

電懋公司出品 七彩巨片

星星月亮太陽

尤敏 葛蘭 主演

四塲 十二時正 二時四十五分 七時 九時四十五分

一塲映完 不加票價

明天換映 七游英雄

明日早塲：大家姐

明公餘塲：烽火邊城 片上中文

北角煤氣鼓漏氣

教師會定期舉行教育題研討會

北海街危樓已下令封閉

英商華資銀行由新會計年度 放寬工業貸款
為爭取信譽二百餘家工廠將會合併經營

英商銀行將由新的會計年度(即四月一日)開始，放寬對工業方面的貸款，有實力的華資銀行亦將會步其後塵，相信很多組織健全的中型廠，可望獲得銀行的支持，業務將有合理的發展。

據銀行界透露：現在英商銀行對於一般中型工廠已作加緊審查，屬於組織健全的，將由新的會計年度開始，放寬信用貸款。所謂信用貸款的主要目標有二，其一是收到海外買家的信用証，或D．P．方式付貨的，都可獲得百分百透支貸款。其二是添置新的機械，祇要有充分的証明就可以獲得貸款。這種新的放寬對工業貸款措施，現在英商銀行已有了充分的準備，一俟審查完妥，即可開始獲得信用貸款支持。有實力的華資銀行爲了配合英商銀行對工業放寬貸款的新行動，亦已開始作放寬工業貸款的部署，預料四月一日開始即有明確的表現。

近月來銀行內部頭寸很鬆，但商場銀根仍然緊俏，這是極不協調的，銀行內部頭寸鬆，可以從同業拆息降低獲得證明，最近銀行同業拆息企住四厘半至四厘六二五，所謂頭寸鬆，並非一般銀行都如此，其中有若干華資銀行因爲經大部份資金放在地產方面，月頭付出都很大筆的利息給英商銀行，他們的週轉仍然是很困難的。不過，英商銀行與一部份本身實力雄厚的華資銀行，現在積極研究把資金移作正常的出路，首先採取的步驟是恢復放寬對工業方面的放款。在過去的一年內(指會計年度)，英商銀行以及一般華資銀行對於工商業的放款是傾向收縮的，工業方面，除了大廠仍然獲得英商銀行充分支持之外，中型廠，向與華資銀行來往的，因爲華資銀行收縮放款，例如收到海外買家開到的信用証，以及D．P．方式付貨的，華資銀行都不肯對信用証透支以及D．P．的貸單，因此，一般中型廠的週轉已不若前年那麼靈活。至於添置機械改良設備，更難獲得華資銀行的信貸，於是中型廠的業務發展受到很大影響。

銀行界又透露一種新消息：現在有二百餘家中型廠準備改組及合併經營，以便配合英商銀行恢復放寬貸款的新措施，因爲這二百餘家中型廠，本身實力是很薄弱的，他們最近與英商銀行接洽，英商銀行經過審查後，認爲他們的業務可以繼續發展，但須要進行改組，或合併經營，方能給予他們信用放款，所謂改組經營，就是把現在的資產負債加以整理，在人事上加以改革，使組織趨於健全，所謂合併經營，就是幾家中型廠合併成爲一家大廠，織布業方面已有二十多家布廠已在進行中，搪瓷業方面亦已有十多家進行合併的行動，一俟改組或合併就緒，可以獲得英商銀行的支持，業務將有新的開展。

伯爵卅六華誕 昨日悄然渡過 英公主偶然提及

【本報訊】斯諾頓伯爵昨日悄然渡過三十六華誕，本港人士幾全未注意。誕辰之消息秘而不宣，但瑪嘉烈公主昨晨訪問聖約翰救傷隊時，曾向陸軍護理處副處長蔡來上校提及。斯諾頓伯爵係於一九六〇年五月六日與瑪嘉烈公主結婚。婚後已有一子一女。

一曲友誼萬歲 英公主昨偕夫離港
百餘官紳握手千萬市民送別

△瑪嘉烈公主與夫婿斯諾頓伯爵昨午離港，下午四時十分，在萬千市民歡送下，悠揚的「友誼萬歲」樂曲聲中，登上遊艇，離開皇后碼頭。

△歡送瑪嘉烈公主夫婦的市民，一如歡迎公主夫婦來港時一樣熱烈，皇后碼頭三時前早已擠滿密麻麻的人群。

△警察儀隊昨日下午三時半由海軍船塢操出，這一隊儀隊，大多是華籍警察，他們的身裁個個一樣，都是彪形大漢，手提刺槍，威風凜凜。

△警察銀樂隊昨日冊先出場，奏着「桂河橋」的進行曲。

△警察儀隊正中一個是林鐵武警司，他手執寶劍，叫喊口令，儀察即表演「三部曲」——把手槍揮動，整齊劃一，動作乾脆利落，爲不可多見的操演。

△瑪嘉烈公主昨日穿一襲金魚黃色花衫裙，同色帽子，白手套，白高跟鞋，手袋，於下午四時四十五分，在港督陪同下，到達檢閱台，由警務處長希輔迎近。

△公主夫婿斯諾頓伯爵，昨日穿一套灰白綫西裝，黑領，他的服式，似乎已換了季，是夏花衣服。

△公主登上檢閱亭，樂隊奏英國國歌後，公主即走到警察儀隊檢閱，樂曲響起優美的「在水波上」。

△公主檢閱警察儀隊後，便走到碼頭邊，與列隊恭候的嘉賓一一握手道別，爲數達一百八十次，可能手也握到麻木了！

△瑪嘉烈公主夫婦告別香港之時，最動人的場面到了，她走下船後，由船頭中央走到右邊船旁，公主夫婦微笑地頻頻向岸邊的市民揮手，岸上立刻呈起萬千隻揮動的手，彼此致意，斯伯爵連聲說「再會，再會」。

△警察銀樂隊接連奏出「友誼萬歲」的樂曲，公主夫婦所乘遊艇慢慢向海港中心駛去，海港中的「噴泉」又放射着銀白色水花，高達數百呎，公主的遊艇駛遠海軍船塢附近海面時，旁邊的一艘戰艦上軍官列隊致敬歡呼，接着，兩岸鳴放禮炮，震撼海港兩岸。

△歡送瑪嘉烈公主夫婦……七〇——二．七九七趨勢，起碼將會持續二，此係去年(一九六五年)九月十四日至英大選後，九個月(按：即持續十國宣佈支持英鎊，迄九時四十五分，安排後的最低價，排K金價仍未開盤，昨一般觀察：目前此種收市價二六三。

瑪嘉烈公主伉儷昨離港登機前揮手告別的一瞥

金鈔市呆 創低價

今晨，大鈔按五．七四，期鈔按五．七三二五。日元成一四五．七五，星紙一．四六九，美電按五．七四六二五，通天單按五．七四，加單按五．三一二五。歐洲金價報跌，告老士報二．七九。

元朗唐人新村 膠拖鞋廠火警 一人被灼傷雙手

【本報訊】元朗唐人新村一間膠拖鞋廠，今晨發生火警，燒傷一人。火警於五時四十八分發生，火勢頗烈，至七時始熄滅。男子張兆新，二十四歲，被火灼傷雙手。膠鞋廠面積約爲六十呎寬，一百呎深。昨夕深水埗福榮街三×四號亦有一膠廠失火，經消防人員兩小時之努力始撲滅，燬去大批膠手套。

公主伉儷參加學生大會

約兩萬五千名學生，昨午在政府大球場舉行聯歡，迎瑪嘉烈公主及斯諾頓伯爵大會，演出多項精彩節目。圖爲由東華三院學校學童表演混合土風舞的花舞。

澳門的士問題改善 劃一收費額 市員接納車商二點要

【本報澳門專訊】澳門的士濫收車資，向使港澳乘客不滿，澳門市政廳接獲該等人士函訴，錫設法飭令各的士商人速予改善。市政廳市政委員會主席施維納，委員容德祖，召集的士商代表共商改善的士收費問題。市委會提出，凡的士收費，以一英里起計，收費一元五角，逾一英里以後四份一英里增收三角，小車三至四座位者，以一英里計，收一元，逾一英里，每四份一英里增收二角。大車五至六個座位者，一律須裝置計程表，俾乘客了解繳費數目，給予乘客了解繳費數目，訂定收費額。

至於每部的士，車頂應安置一個特別標誌，以資識別，市委會提出上述意見時，車商代表，均表示同意接納，但又提出三項反要求。一、因警方時抄錯的士牌，至到警廳接受偵訊時，每弄到莫名其妙，此點請市政廳當局向警方交涉，先用傳票，弄清楚後，始到警廳接受處罰。至於每次罰款四十四元，實爲過高，希設法修改該條例，減輕罰款數額。二、最近由於的士越來越多，致生意趨分薄，使業務有所影響，請求當局，體念商艱，目前不可再發出的士新牌照。三、碼頭及繁榮地區，因缺乏的士臨時停車站，至接客時無法停車上客，請求當局設立此種臨時性上客停站。車商代表所提出上述三項要求，均獲市委會接納。

天星輪去年獲利 一百五十萬餘元
比前年減百分三十 申請加價仍在考慮

【本報訊】天星小輪有限公司董事會宣佈，除專利稅及盈利稅後，去年獲純利一五一萬九六四〇元，比一九六四年減少六三二四六元，相當於百分三十。董事會將向年會建議派本期股息每股二元三毫五仙，使去年股息與前年相同，共爲二元二角。

據表示，今年及以後之利息，則須視乎申請更改收費辦法之結果而定。申請仍由政府考慮中。去年之溢利，接近申請加價時所作之估計。

本港米價保持平穩 曼谷出口價增加

【本報訊】本港白米價自農曆新春以來之白米批發及零售價格，保持平穩，雖則曼谷出口價已增加。

白米入口商會發表稱，正月底迄今，曼谷米價已增加二元五角，但本港米價每担只增九毫至一元。發言人指出本港有大量供應。昨日零售米價，米碎平均爲每斤五毫五仙，新界絲苗爲八毫半。

深水埗街坊會 演劇委員定期慶功

【本報訊】深水埗街坊福利會歷年於新春期間舉行公演粵劇，籌募興建中學暨福利經費，均獲良好成績，該會同人，出錢出力，節省開支，尤屬難能可貴，本年演劇籌款，續得坊眾熱誠支持，實座情形良好，收入達到預期效果，該會各首長以各演劇委員于業務繁忙中尚能爲會服務，不分晝夜，備極辛勞，此種爲公廢私精神，殊堪嘉尚，聯同定本月十二日下午八時，在彌敦道萬華酒樓設宴慰勞，並藉以慶功。

麥美倫復課 寶山甚出色

晨操快訊

三月八日、星期二

運番大帥，人馬俱疲，早課疏落，已是必然。麥美倫已復課，下週賽事，當可重披彩衣了。

△詹重原一早試意得，輕馳半里，跑姿進步，尤以過直路一段，輕鬆異常，馬身見軟，是成熟躍進的表現，升回第八班，仍是重視，盯緊毋忘。

△洪發康試靚女，輕馳半里，沿途扣緊，過直路時火氣見旺，搶韁頻頻，勇態續升，荀途適合路程，應予重視。

△助手試歲特獅，快跳六化郎，走勢流暢，尤以過直路一段，頗有好感，此駒狀態，長期見好，難得之極，今番路合，可期有作爲。

△鄭棣池分試喜相逢，紅天及宸妃，均見不弱，後兩駒尤有好感，紅天雖升班，但當起，仍有可爲之處，宸妃亦好，如爭短程，較易出色，且看托老如何調動再說。

△李家强試高飛，快試半里，過直路一段，腳頭見利，神態更勝上次，勇究續升，今番爭六化郎，更合胃口，到時候了，盯緊毋忘。

△郭子猷分試紅寶及新勝，雖試得慢，仍有好感，紅寶歷來多時，始終未見出段，今番又無發程，而磨琢不少，力求一擊而中，下次當有機會。新勝已見好，身段轉軟，是成熟進步的表現，是開始注意的時候了。

△郭子猷試寶山，輕馳半里，步勁續增，神態尤好，再進一步，今番如郭師出戰，取勝易如拾芥了，盯緊爲宜。

△陳毓麟試暹耕，輕馳六化郎，從容走勢，步勁有增，有回勇跡象，沉了多時，近始見起，今後留意。

△愛驪先覇由助手試六化郎，沿途扣緊，姿態出色，神采亦佳，近期狀態，顯然不俗，但兩年來直線下降，原因不明，究竟毛病出在何處，相信連嘉後人亦未明白，賽馬之道，難耳哉。

△陳毓麟試炮伙，輕馳半里，過直路一段，頗有好感，近期狀態，相當不俗，如逢爛路，即有良機。

教師會定期舉行 教育題研討會

【本報訊】香港教師會第一次教育問題研討，定本月十九日下午三時在該會會所舉行，由該會學術及專業活動委員會，訓導及青年生活指導組主辦，請羅富國師範專科學校阮雁鳴講師作專題演講，題目爲「教育價值與文化及實用價值」，並請香港浸信書院社會學教授鍾期榮博士主持問題討論，題目爲：「品德教育與訓導工作」。

由鍾期榮博士主持之問題討論，其討論大綱如下：

一、論訓導工作的重要，(甲)目前香港是否需要推行品德教育：㊀社會風氣敗壞對學生有何影響？㊁現行教育制度有無缺點？㊂不良少年的形成與現行教育有何關係？㊃品德教育是否急需？(乙)爲什麼需要推進訓導工作？㊀對當前社會風氣能發生何種作用？㊁對現行教育制度能發生何種作用？㊂對學生性行能發生何種作用？㊃對防止不良少年能發生何種作用？(丙)實行訓導工作的現存困難問題：㊀學校方面有何困難？㊁教師方面有何困難？㊂學生方面有何困難？

二、論訓導工作的實施：(甲)訓導原則應該是些什麼？(乙)實施方法應該怎樣？

三、如何才能使教師負起訓導責任。

德星輪 後晚出塢 重訂班期

【本報澳門訊】在港入塢大修的「德星」輪，定本星期四(十日)深夜十二時出塢，復航來澳，今後班期，星期二至星期五，港開下午四時半，澳開深夜十二時，逢星期六，港開上午九時五十分，澳開下午二時，星期日，澳開凌晨二時半及下午四時半，港開上午九時，下午九時。星期一澳開凌晨二時半，下午四時半，港開上午九時半。該輪復航後，澳門客可如香港客般，同樣可訂購來回船票。

因艦隻有調動 英海軍開放日 決定取銷舉行

【本報訊】英海軍原定本星期五日及六日，在添馬艦舉行開放日，作爲英國週之一項節目，現已決定取銷，此節目之未能舉行，係因本應於期內在港勾留之幾艘英艦，有事於其他地方。

香港海軍司令官何福上校昨日宣佈取銷開放日時，除表示遺憾外，並謂，希望不太長久之將來，請居民參加海軍日。

據悉：修理艦勝利號及炮艦堡城號，均將於星期五日前離港，但炮艦林綸號及潛水艇伏兵號，則仍留港數日。

慈雲山古廟 後日慶祝 觀音降生

【本報訊】九龍慈雲山觀音佛堂，以後天爲農曆二月十九觀音誕降臨，提早在明日開始慶祝，將由高僧明慧法主佛教儀式，虔修大悲懺，唸大悲咒，各界人士祝福，爲生利樂。

按是日據說是觀音降生日(俗稱爲觀音出世)，善信男女亦以此誕爲最佳日子，遠足各大古刹，廟宇、佛堂等都聚奉佛者，蔚爲盛況。就中以慈雲山的古廟，每在信誕期佳日，男男女女登上高山祈求參神，該佛堂主事人爲避免登山人士擠擁，此次誕期分作兩日慶祝(廿八晚通宵開放古廟道場)，並加派專車八輛，免費接載賀誕人士來往竹園區至山頂觀音道場，登山車站改設在竹園區沙田坳道(鳳凰村口)，在誕日行車時間改爲五分鐘即有專車開上，盤繞方便參神善信。

工業訓練諮委會 今參觀工業學院

【本報訊】工業訓練諮詢委員會，今日下午參觀紅磡之工業學院。

該委員會係於去年成立，由本港工業勞資雙方代表，中立人士及政府官員組成，其任務爲向政府提供有關工業訓練各種問題之意見。該會將於適當時期，訪問其他工業教育機構及職業訓練團體，以便各委員獲觀本港現行之訓練設施。

該會訪問工業學院時，校長沈星若將予歡迎，沈氏亦爲該會委員之一。到時他們將獲觀學生在理論及實習方面受課情形。

該會參觀之部門計包括建築、測量及結構工程，機工程，商科，電機工程，航海及紡織等；同時又參觀各專門工務實驗室，如熱機實驗室，度量衡實驗室，牛奶機械工場實驗室，紡織品試驗實驗室，牙科機械工場及雷達設備。

該會委員又將獲悉該校主要建築物刻在進行中之擴建計劃及新毛織部門計劃。

鐘聲中小學 舉行頒獎禮 校董蕭明主持

【本報訊】鐘聲慈善社中小學校日昨在該校禮堂舉行頒發一九六五年度上學期學業操行服務獎狀、整潔秩序及作文比賽冠亞季軍獎牌獎品典禮，到有校監陳能方、校董蕭明、劉梅軒、黃燕清、陳覺軒等暨該校員生共千餘人，首由校長王子俊致開會詞，繼由蕭明校董致訓詞，隨由校監陳能方頒發各項獎狀獎牌獎品，情況熱烈。

針灸班畢業 針灸醫學院

【本報訊】香港針灸醫藥學院昨舉行第二十一屆畢業禮，由董事長吳偉鏞親臨頒發證書，晚上在白金龍酒家歡讌。

據該院院長徐建中稱：爲訓練實用針灸治療人材服務社會計，繼續開設實用針灸治療班，由其本人編著簡明實用的針灸治療學講義，親自講授，使學員容易瞭解與記憶，及切合實際應用，即日開始招生，下月一日開課。

其昌英語學院 遷新址授課

【本報訊】聯其昌英語教授創設之其昌英語專修學院，現因學生人數衆多，原址不敷應用，最近已遷彌敦道(麗聲戲院附近)新址授課。

北海街危樓 已下令封閉

【本報訊】工務局今晨在南九龍法庭申請封閉北海街五號、七號及九號三幢樓宇，法庭經批准是項要求。

工務局的代表今晨向法庭謂：由於此三幢樓宇已達到危險的跡象，故工務局申請封閉該三幢樓宇，法官聆訊後乃批准是項要求。

北角煤氣鼓漏氣 居民曾見火球降落
附近居民撤出消防員終宵駐守

【本報訊】中華煤氣公司經理甘吾，對於北角煤氣鼓昨夕發生漏氣事件，表示將于今日一切查明後，方作正式發表。

此使北角麗池附近一帶居民昨夕頗感驚惶之意外，係發生於昨夕八時許。當時，寓於煤氣鼓對面之居民鄧臻榮，在附近商店買牛奶，突聞異響，並見一百五十呎高之煤氣鼓頂上有火，火光迅速下降，至鼓底時即熄滅。整個意外約爲時十秒鐘。鄧立即奔回家中，撥電話告警。煤氣公司生產工程師高婁，旋即攀登鼓頂調查，但爲煤氣所克，暈眩失足，幸滑至梯間，渠旋即由救護車送入醫院。十五分鐘後，大隊消防人員趕到現場，將鄰近之居民暫時撤出。九時十五分，消防員戴上面具，進入鼓內，將較多活塞扭開，俾煤氣緩緩流出。

此事使附近居民頗感不安，有等居民且携兒女至親戚家中暫渡一宵。同時，警察與消防人員亦終宵駐守，以防萬一。

佐膳品全面暢銷 瓜菜類局部起價

【本報訊】今晨市場上各佐膳食品大盤零售價格普遍趨起。全面暢銷，三鳥肉類供應甚暢，售價揑穩，瘦肉扳高二角，鹹淡水魚來貨仍多，市銷亦暢。瓜菜類貨多市暢。而售價局部扳高。茲將市場各物價格列後：(每斤計)

瘦肉	四元四角
雞肉	三元二角
上肉	三元二角
腩肉	一元四角
豬肝	五元六角
豬脷	一元六角
豬心	三元六角
豬手	一元
豬腳	一元
豬腰	四元
乾水膠	五元六角
排骨	三元
肉排	三元八角
赤排	三元八角
脾排	三元
羊肉	四元六角
新界中雞	三元六角
新界上雞	四元四角
閹雞	三元八角
肥鵝	三元
黃中鵝	二元八角
吹米鴨	三元
光米鴨	三元二角
谷鴨	三元二角
水鴨(隻)	十元
牛肉	三元二角
坑腩	二元二角
牛柳	三元四角
牛腰	一元五角
牛心	一元五角
石斑	三元二角
油斑	三元
大白倉	三元六角
小白倉	二元八角
撻沙	三元五角
紅衫	二元四角
馬友	三元二角
門鱔	二元
鮮黃花	三元二角
馬頭	二元
三坭	二元
鯧白	二元
火點	二元二角
牙帶	一元二角
鮮魷	二元二角
大魚	二元六角
鯇魚	三元二角
大鯪魚	二元六角
鯿魚	二元四角
黃鱔	一元四角
生魚	五元四角
水魚	三元
生鮮	三元八角
龍蝦	九元
大蝦	五元二角
中蝦	三元六角
蝦仔	二元二角
大田雞	四元
鯇魚肉	二元二角
膏蟹	四元二角
肉蟹	三元六角
花蟹	二元二角
白果	一元八角
莧菜	五角
菜心	六角
洋葱	五角
芥蘭	六角
枸杞	六角
檳榔芋	四角
紅芽芋	三角
西洋菜	六角
紹菜	三角
青蘿蔔	五角
蘿蔔	三角
西芹	二元五角
日本芹菜	八角
粉葛	六角
白菜	四角
豆芽	四角
冬筍	四角
菠菜	六角
塘蒿	五角
韮黃	一元六角
大蒜	六角
冬菇	三元二角
蓮藕	六角
歐洲洋葱	六角
凉瓜	四角
番茄	六角
茭筍	三角
麥菜	二角五分
薺仔	三角
冬瓜	三角
韮菜	六角
椰菜	三角
大芥菜	三角
藤菜	四角
洋椒	六角
小菜	三角
生菜	五角
菜花(個計)	四角
荷蘭豆	七角
莢參	三角
蒿	二角半

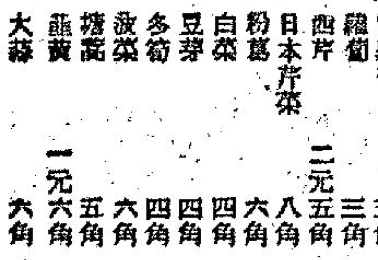

非洲海底椰止咳露 新貨運到恢復供應

瑞昌西藥行總代理之非洲海底椰止咳露，功效卓著，對感冒性傷風咳嗽，老人咳嗽，小兒鷄咳，喉嚨乾燥，喉頭痕癢，乾咳、寒咳，熱咳，痰多喘咳，白痰，黃痰，氣促痰湧，及任何難治咳嗽等症，依方服飲，均能奏效迅速，所以患者皆樂意採用，近因流行性感冒傷風咳嗽者多，因此非洲海底椰止咳露非常暢銷，致使存貨供不應求，且一度斷市，今新貨一批已運到，即日開始恢復供應。

圖爲非洲海底椰止咳露樽盒裝璜

本港股市行情

三月八日 正午十二時報價

股票名稱	最高成價	最低成價	成交股數
滙豐銀行	(除各項)一四七		九〇
九龍倉	六五		四〇〇
黃埔船塢	三五		二〇〇
城市酒店	六．一		二、〇〇〇
置地公司	六六		二、四〇〇
堪富利士	(除息)二二．二		三七五
九龍電燈	(除息)一八．五	一八．四	六六三
香港電燈	二五．七		二七五
電話公司	二六．七	二六．六	二、六五三
太平企業	四．二七五		二、二〇〇
香港飛機工程	一七		六〇〇
聯合橡膠	三．一五	三．一	三六四
鋼業	五．〇五	五	一五、〇〇〇

上午總成交額：四三〇、〇〇〇元

美股市走勢平均指數

【紐約七日美聯社電】杜鈞斯美國股份七日收市平均指數如下：

類別	開市	最高	最低	收市	收市比較
三十種工業	九二九．三四	九三二．四六	九一四．八一	九一七．七六	跌一四．五八
二十種鐵路股	二五七．八六	二五八．八五	二五四．二七	二五五．五七	跌四．三三
十五種公用事業	一三九．九〇	一四一．〇三	一三八．七八	一三九．六三	跌〇．三〇
六十五種股類	三三三．三〇	三三四．七〇	三二八．六五	三三〇．〇五	跌四．六九

電台播音節目

本欄刊登節目，係依據各台來稿發表，倘有更動，請以該台臨時宣佈爲準。

香港電台 今日下午四時：

(中文台波段：六四〇千週，波長四百六十八公尺。短波：三九四〇千週，波長七十六．四公尺。超短波調頻：九十四兆週。)

重播名著「老古玩店」。三十分，美麗的音響。五時，轉播警察會球場甲組足球聯賽「愉園對元朗」。五十五分，鮮魚批發報告，天氣報告。六時，粵、國、潮、客語新聞及特別報告，小曲。三十分，綫週鐃猜歌曲節目。七時，粵曲。三十分，時事實錄，音樂。五十八分，天氣報告。八時，名著「老古玩店」。三十分，粵曲。四十五分，轉播倫敦粵語新聞，漁民天氣預告。九時，舊曲重溫。三十分，時代曲。十時，文獻故事。三十分，錄音轉播倫敦國語新聞，時代曲。五十七分，天氣報告及漁民天氣預告，粵語新聞簡報。十二時，廣播完。

明日上午播音節目

七時，黎明即起時代曲。十五分，天氣報告，轉播倫敦粵語新聞及時事評論。三十分，天氣報告，時代曲。五十六分，天氣報告及漁民天氣報告。八時，粵語新聞，特別報告。十五分，空中問答。英語進階。五十分，天氣報告，中央市場鮮菜價格報導。九時，國語新聞，特別報告。二十五分，詩聲詞韻。三十分，藝術歌曲。十時，咪前展書讀。四十五分，故事演講「東周列國誌」。四十五分，點唱節目(五十八分，天氣報告)。十一卅分時，粵曲選唱：遊園驚夢。

麗的銀台 今日下午四時：

電影故事「問君還有幾多愁」。三十分，倫理小說「劫後花」。五時，兒童長篇小說「小泥班比」。十五分，兒童歌曲，金價報告。三十分，俠義故事「倚天屠龍記」。六時，西曲。三十分，偵探小說「豪門血案」。七時，練馬報導，音樂。四十五分，人物趣談。八時，新聞報導，天氣報告。「蜜蜂女俠」。三十分，奇情武俠小說。告，晚間節目報告。四十五分，戲劇生涯。九時，民間故事「胡鎗青天」。三十分，茶餘飯後。紅伶名曲選，報告教育台明日節目。十時，長篇趣劇「蘇良玉」。三十分，紅粉春秋。十一時，新聞報導，天氣預測，體育消息，明日節目報告。十五分，夜靜聽清歌。十二時，完播曲。

明日上午播音節目

七時，清晨音樂，節目報告，音樂。四十五分，香港電台新聞報導。十分，天氣報告。十五分，天氣預測，繼續歐西音樂。九時，天氣報告，時代曲。三十分，粵曲：㊀拾釵還魂，㊁宮綺夢。十時三十分，時代曲。十一時，天氣報告，國魂第五十四集「蘇武牧羊」。三十分，報導東南亞各地天氣情況，粵曲：㊀斷腸碑，㊁美人如玉劍如虹。

商業第一台 今日下午四時：

第一台波段：一〇五〇千週，波長二八六公尺。

天氣報告，時代曲。三十分，電影故事介紹。四十五分，跳舞粵曲。五時，兒童故事。三十分，一曲寄心聲。六時，轉播港台新聞簡報，天氣及各地天氣報導，時代曲。三十分，西曲點唱。七時，星期小品「無情課淚空餘恨」。三十分，粵曲。八時，盞燈小說「黑色風雲」。三十分，短篇趣劇「紳士戀」。九時，社會小說「生意興隆」。三十分，天氣報告，港九時事。四十五分，電影故事「亮魂記」。十時，大丈夫日記。三十分，賽馬漫談。十一時，天氣報告。五十九分，明日節目預告。十二時，轉播港台新聞簡報，天氣報告，完。

明日上午播音節目

七時，清晨音樂。十分，節目報告。十五分，口琴音樂。三十分，天氣報告，時代曲。四十五分，天氣預測，繼續時代曲。八時，轉播香港電台新聞報導。十分，天氣報告。十五分，粵曲：唐伯虎戲秋香。三十分，天氣報告，重播升中會考指導「算術科」。九時，五虎平南。十時，時代曲點唱。三十分，婦女生活節目。十一時，報導東南亞各地天氣情況。五分，社團簡報。十分，時代曲。三十分，偷聽小說「親情」。

麗的金台 今日下午四時：

雜曲。三十五分，股市行情報告，現代潮曲。五時，潮語武俠故事「風塵俠隱」。三十分，金價報告，中文電視節目報告。三十分，藝術歌曲。六時，越劇。三十分，最新潮曲。七時，社會服務，報告教育台明日節目。十五分，時代曲。三十分，新聞報導，天氣報告，晚間節目報告。八時，潮語戲劇化小說「大可汗唐太宗」。九時，戲曲介紹。三十分，評話，彭公案。十時，國語戲劇化小說「情場」。十一時，古今。四十五分，體育消息。十一時，越湖州音樂。

中文電視 今日下午六時：

完播曲。二十分，兒童樂園。四十五分，國樂。十二時，預告。目報告。十五分，寄燈夜語「心上的死結」。新聞報導，天氣預測，體育消息，明日節目。三十分，世界珍聞。七時，世界新聞。十五分，星空巡禮。三十分，砌圖遊戲。八時，戲劇欣賞。九時，活用英語。三十分，特選西片「西遊記」，丹地利主演。十一時，最後新聞及天氣報告。五分，閉幕曲。

綠邨電台 今日下午四時：

中文台波段：七三五千週，波長四百〇八公尺。

粵曲點唱。五時，時代曲點唱，天氣報告。三十分，兒童故事。四十五分，西曲點唱。六時，戲劇化小說。三十分，警狗偵巡記。七時，粵曲。八時，佳家男人。三十分，西曲點唱，天氣報告。九時，丈夫日記。三十分，粵曲。十時，天氣及漁民天氣報告。十五分，面金剛。三十分，談天說地。四十五分，時代曲。十一時，天氣及漁民天氣報告，粵曲。明日節目預告。三十分，時代曲。十二時，完。

商業第二台 今日下午四時：

第二台波段：[illegible]

天氣報告，粵曲。三十分，股市行情報導，西曲。五時三十分，轉播大球場甲組足球聯賽，愉園對元朗，比賽情形。天氣及各地天氣報導。六時三十分，人鎖事頂英雄。七時，升中會考指導。八時，重播歐西小說，古堡藏龍。三十分，科學天地。四十五分，西曲。九時，天氣報告，港九時事。十時，時代曲。馬場動態。三十分，諷面無私一夕。十時，中國文選。三十分，大奇案錄。

明日上午播音節目

七時，早晨音樂。十五分，晨歸第一節。英語教授。四十五分，歐西音樂。八時，節目預告，粵曲。天氣報告及漁民天氣報告。三十分，時代曲。四十五分，兒童故事。十時，家庭食譜。十一時，南音演唱。三十分，家庭樂園。十一時，婦女節目。十五分，時代曲。卅分，粵曲。

第四十五期　逢星期二刊出

技術解說

SONY TA1120

SONY（新力牌）TA—1120型全半導體高度傳真擴音機，本刊前些時曾經向讀者介紹過，該部擴音機在日本剛出世不久，電路設計方面確有些獨特之處，現在把它的幾項特點，約略分析：

「一一二零型」的前級放大器的輸入級，共有兩組（其他的祇有一組），其中一組，專門設計給輸出訊號電壓在中等程度（約為五毫伏至5MV）的電磁唱頭用的，其平衡電路是國際標準RIAA。另一組輸入級，則可以分接電磁唱頭，約一毫伏、要一低輸出的米高峯、錄音磁頭、水晶等的抗阻，可自六百歐姆以至五十萬歐姆，都能夠匹配，錄音磁頭，則用高抗阻的一種。圖一電路所示，是第一組輸入放大器（專門電磁唱頭用）的結構，它的平衡器分別採用負回輸和輸出抑制式兩種，造成高低音的移頻作用構成極為平衡的輸出。圖中的Q1和Q2，是該廠生產的低噪矽質半導體管2SC401，這種半導體管，現在日本各廠的高度傳真擴音機已普遍採用作前級放大。

（二）圖三電路所示，是「新力牌」「一一二零型」機的另一特點——寂靜裝置。

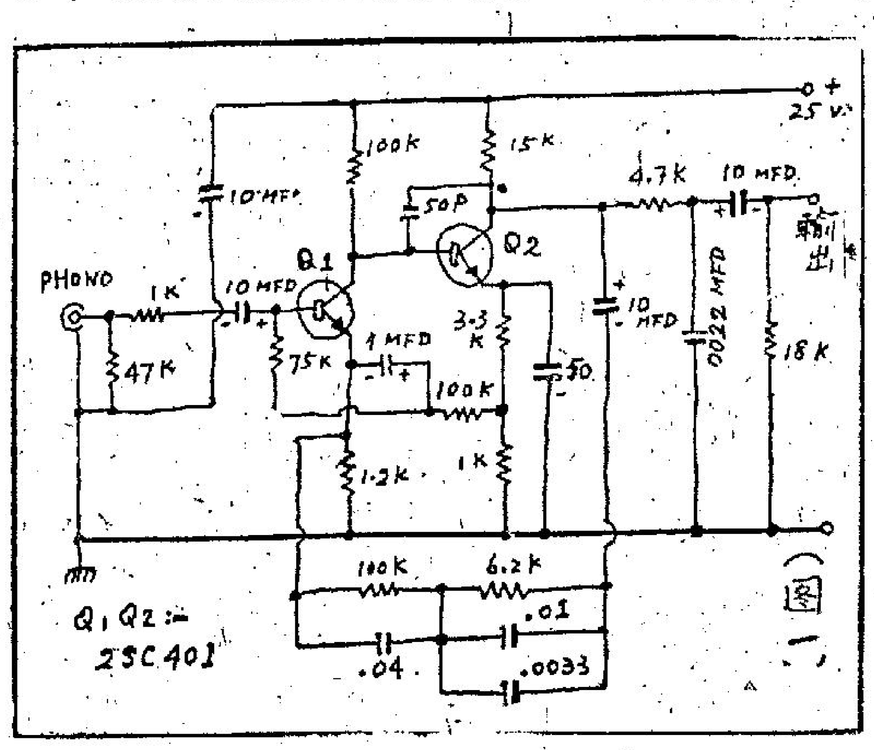

半導體的增益是利用電流放大而不是用電壓放大的，本機所採用的是單端推挽OTL線路，在輸出端和揚聲器之間，接上一枚容量大至2000MFD的電容量，當啟開電源開關的時候，因為巨額電流向電容器充電，揚聲器中發出「嗒」的一聲巨響；因此「TA一一二〇型」特別加上了一組寂靜裝置，用繼電器把揚聲器短路，當電源開關接上後八秒鐘，繼電器才自動打開了揚聲器的短路，以避免發出「嗒」的一聲巨響；這種電路的工作原理：因為當電源接通時，200MFD電容器開始充電，所以R1降壓很大，半導體管的基極得不到電壓，未能產生激勵電流，因此集極和射極不發生通路作用，沒有電流通過繼電器線圈；當200MFD電容器充電完畢後，電流已減至最少，R1的降壓亦隨之減少，半導體基極獲得電壓，使集極和射極發生通路作用，電流經過繼電器RY的線圈，發生了電磁作用，把銜鐵吸下，使揚聲器的音圈兩端，不再短路，可以發聲。

（三）電源開關閉後，S1A把200MFD電容器短路放電，以準備下次應用。S1A是和交流電源和直流整流輸出的開關S1B和S1C是相連成了一組的，S1B的作用，是當交流電源截斷時，將4000MFD的濾波電容器放電。

（四）圖三是「新力牌」一一二零型擴音機的方框圖，A1和A2是前級放大器的兩組輸入級，專供低水平輸入用的，A3是前級放大器的輸出級，供高水平輸入如：錄音機，收音調諧器等使用。A4是音調控制器的輸入緩衝放大器，經過了一組高音濾波器和低音控制器至A5放大級，再通過控制器而至A6輸出級。A7是後級功率放大器，每一聲道的規額輸出為五十瓦特（八歐姆揚聲器）或卅五瓦特（十六歐姆揚聲器）；最高功率輸出，可高達一百六十瓦特（兩聲道合併案值）。

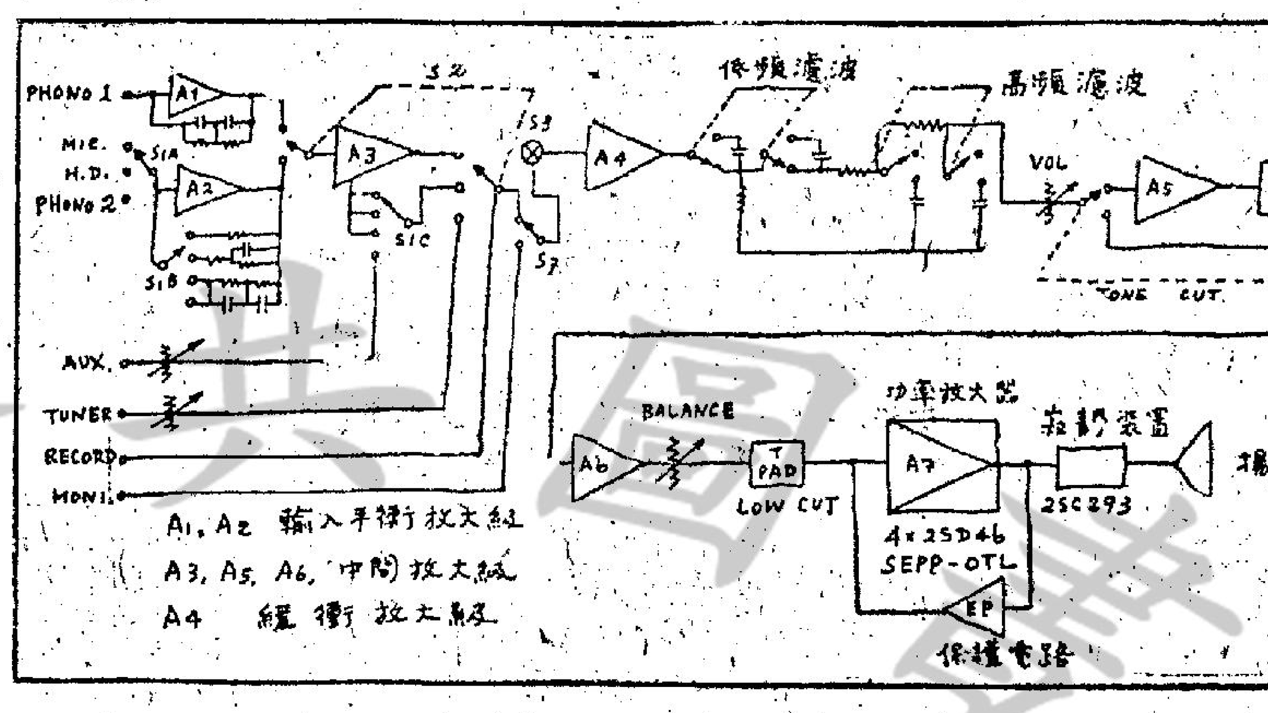

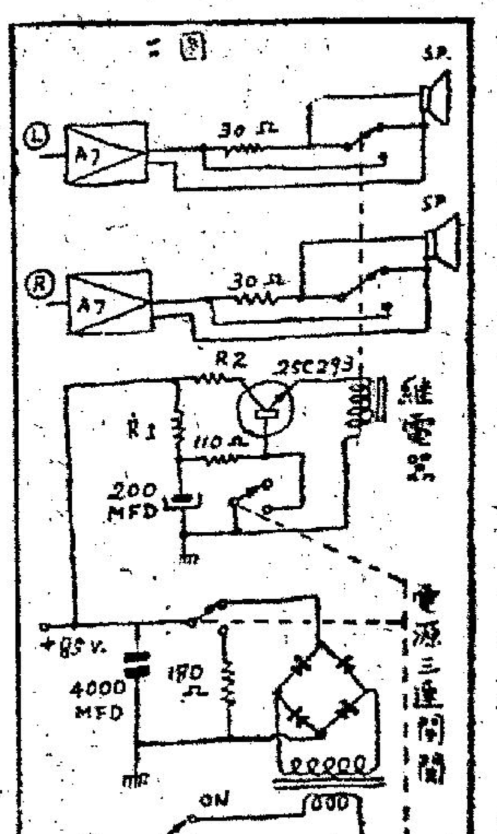

樂聲牌手提式錄音機

可自動變換電源

乾電池交流電供應瞬時改變

樂聲牌「RQ一五二S」手提錄音機

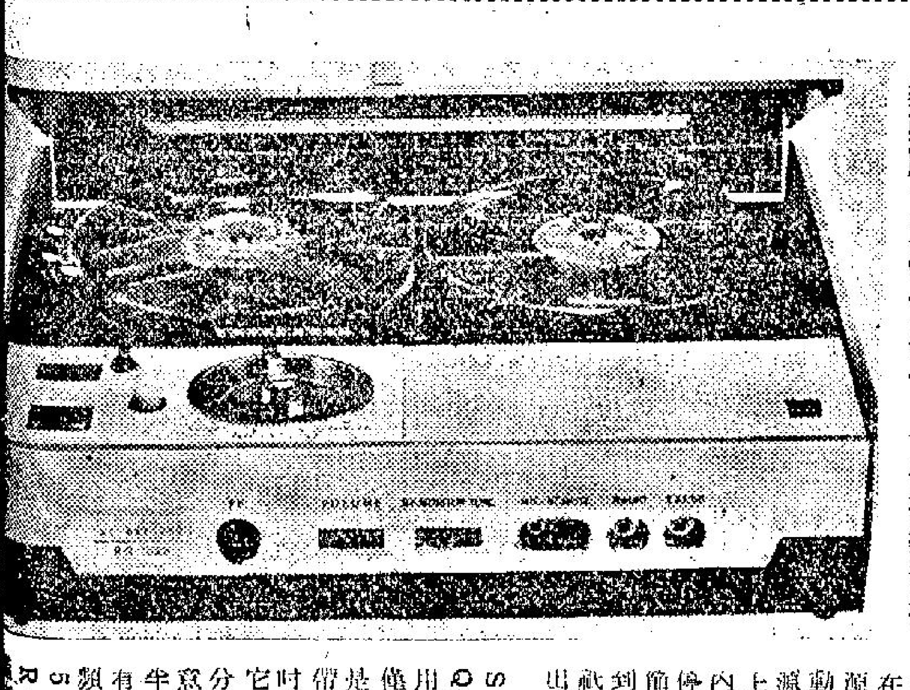

「樂聲牌」自動變電源式手提錄音機「RQ—102—S」和「RQ—152—S」型，都是可用電池和交流電的，它能夠在瞬時自動變換，不需要接上任何線路或附件：在家庭內使用時，插上電源，由普通的交流電去開動，倘若在錄音中交流電源偶然停止供給時，它馬上利用機內的乾電池接上，繼續不停工作，不怕把要錄音的節目中斷了一部份。倘你到戶內或汽車上使用時，祇要把電源接線從插頭拔出，即可隨身應用。

RQ—102—S型使用三吋錄音帶，RQ—152—S型使用五吋錄音帶，兩種型式僅有這些少分別，其餘都是大致相同的。三吋錄音帶可使用達八十分鐘，五吋錄音帶的可達三小時。它有兩種速度，是三吋四分三和一吋八分七，可任意選擇，電子部份，完全半導體化，每種型式都是有六枚半導體，不過在聲頻輸出方面，RQ—152—S型是一瓦特，RQ—102—S型，設計得很巧妙，錄音機電源開關作用而自動轉換電源；乾電池一共使用普通的手電筒一號電心六節，交流電就是應用室內的電源插頭，乾電池可使用卅小時以上。

RQ—152—S型的規格如下：電源是一百一十伏或二百二十伏，五〇至六〇週交流電，或九伏特直流電，輸出一瓦特，錄音振盪偏壓三十五千周；監聽時可利用電動式米高峯變作揚聲器應用；頻率特性：在三吋四分三時為100—7000周，一吋八分七時為100—4000周。所用半導體管，計有2SB183一枚，2SB175二枚，2SB178二枚，2SB172一枚，輸入抗阻，米高峯是20000歐姆，收音機插口1,000000歐姆。輸出抗阻八歐姆，揚聲器直徑三吋八分五。該機長度不足十二吋，深十吋，厚三吋半，重六磅四分三。

RQ—102—S型的電源交直流電壓，和「一五二型」相同，輸出功率七〇〇毫瓦（700MW），偏壓亦為三十五千周，用耳筒監聽；頻率範圍自100—4000周和100—7000周，揚聲器亦是八歐姆直徑三吋八分五。尺寸是長九吋半，深八吋半，厚三吋，重量四磅。

上述兩種型式的「樂聲牌」錄音機，都裝有錄音指示電表，以觀察錄音時的輸入訊號是否足夠，同時亦可以用作指示乾電池的電壓是否不適合而需要更換。在米高峯上，並裝設有遙控開關，可供你隨意控制錄音或放音時起動或停止。兩機均備有皮帶，便於掛

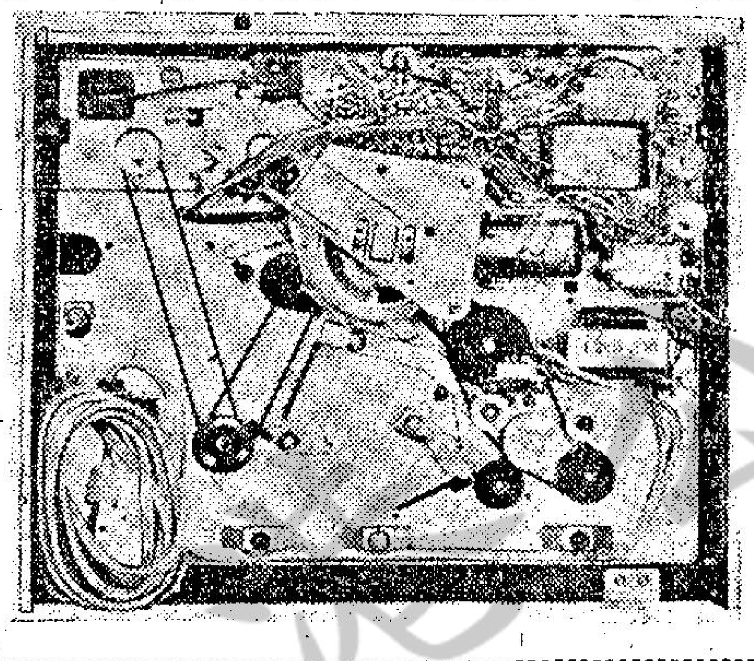

「一五二型」手提錄音機的內部機件

美氣象衛星

伊沙一號

美國總統詹森在任副總統期內兼任國家航空太空諮詢會主席，曾經指出，假使在事前五天得到準確的氣象預告，對美國國家財產的保護，這樣的成績可以期：㊀每年為農業方面節省二十五億美元，㊁森林木材業可以節省四千五百萬美元，㊂陸空交通運輸可以節省一億美元，㊃零售商業方面可以節省七千五百萬美元，以及㊄水源經營方面可以節省四十億美元。

一九六一年九月美國氣象人造衛星「泰羅斯三號」及時報導了颶風「卡勒」的行踪，使美國能預先在風暴經過的途徑中疏散了三十五萬人，大大減低了死亡率。

早期的氣象人造衛星採用的傳送系統，是利用電視攝影機的方式，把電視圖像傳到電視機上，再從電視機幕上攝取照片。後來改用了「自動圖像傳送」系統，像傳送無線電傳真照片一樣，傳回雲層照片。地上站收到此類雲層照片時，已是清晰可辨。這種傳遞方法，可以用相當低的代價供應雲層照片給地下站，組成良好的，包羅不少地區的氣象照片。

最新的氣象人造衛星，是今年二月二日從甘酒迪角發射進入繞極軌跡的「伊莎一號」，這種新的實用氣象人造衛星，傳回地上的雲層照片格外清楚。

「伊莎一號」在二月四日接到地上信號後開始傳送雲層照片的，從它最先傳回的照片中可以見到南極洲上空的雲層變化狀況，地上站把收到的照片拼合成，整個地區的雲層照片，使氣象學家們可以看到氣象變化狀況，作為天氣預告的參考資料。

「伊莎一號」傳回許多在北美上空攝得的雲層照片，經拼合後，可以見到該區空中風暴及雲層變化狀況，而北美洲的海岸線及其他地形特徵，也清楚顯示在照片中。

「伊莎一號」的成績，令人相信由氣象人造衛星組成的空中氣象觀測站的概念，可即將實現。

科學小新聞

美國太空人懷德步出「雙子星座四號」太空船作太空漫步

套，從打開的船門中漂浮出來，漂到太空中去，這隻銀白色的手套，現在仍以每小時一萬七千五百哩的速度，環繞地球運行。這手套成了小巧而未列入預計的地球衛星，使接近地球的太空中，不必要的物件日見增多，有些科學家們把這類物件叫作「太空垃圾」，他們擔心將來的太空船會和它們相衝，發生危險。現在，有大到十九噸的六百多件這種物件，分段繞地球交織的不同軌跡內迅速運行，太空航行之增加以及今後若干年內人造衛星的增加，會使此一數字相當增多。美國科學家們研究這個問題，認為將來在軌跡內運行的太空站，可能要裝配三百六十度的雷達，和站中的計算機相迪接起來。

鐵路上行駛單車

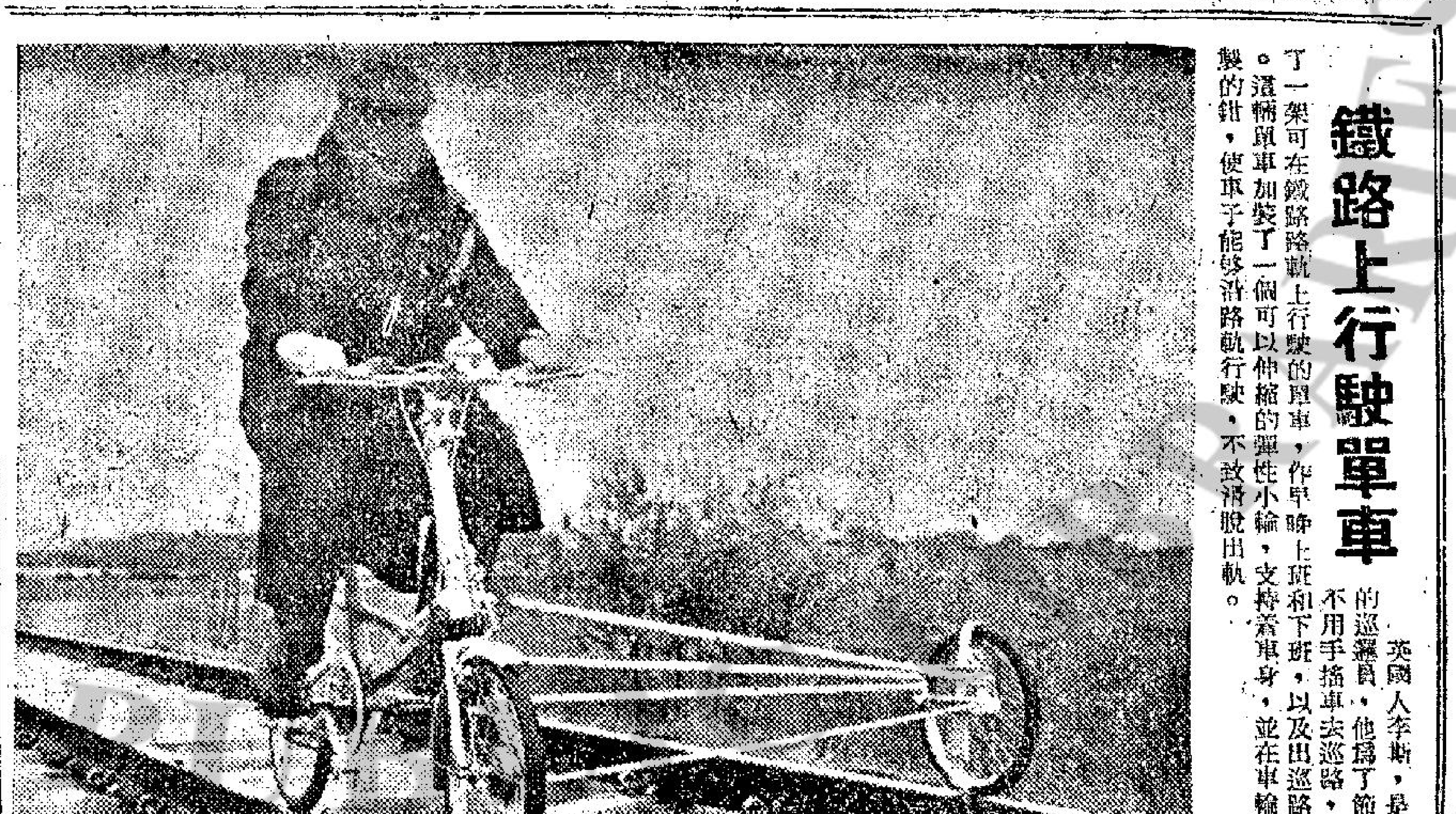

英國人李斯，是一位鐵路的巡邏員，他為了節省氣力，不用手搖車去巡路，特別設計了一架可在鐵路路軌上行駛的單車，作早晚上班和下班，以及出巡路線時之用。這輛單車加裝了一個可以伸縮的彈性小輪，支撐着車身，並在車輪上加裝特製的鉗，使車子能夠沿路軌行駛，不致滑脫出軌。

電子鎖裝置方法

本刊上期曾刊出「電子鎖」一文，因篇幅關係，祇刊出電路圖，未有把裝置的圖片登出，現補刊以供讀者參考：

上圖是「電子鎖」裝在大門的背後，下端是有彈簧的金屬門栓，門栓尾部，與電磁線圈的吸力繼電器，當電路接通時，便把門栓拉開。圖中的四個鉗，是S1至S4的分線鉗，如要改換暗碼時，必須用電烙鐵和錫把接線焊牢，切不可隨便接上，免致脫落時則無法把門開啟。

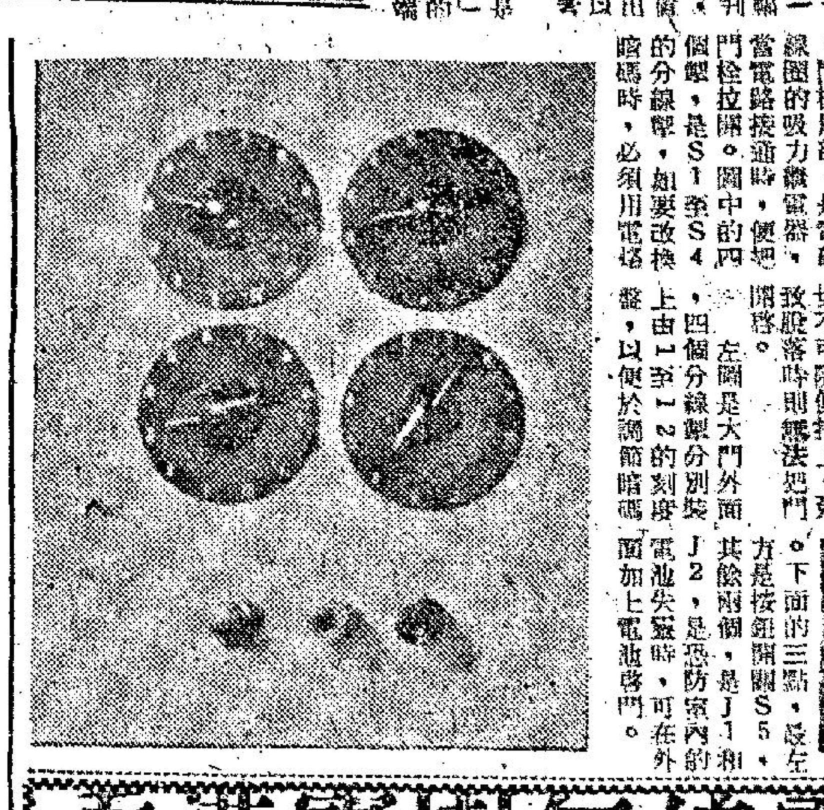

左圖是大門外面，四個分線鉗分別裝上由1至12的刻度盤，以便於調節暗碼。下面的三點，最左方是按鈕開關S5，其餘兩個，是J1和J2，是恐防室內的電池失靈時，可在外面加上電池啟門。

MONARCH 地球牌

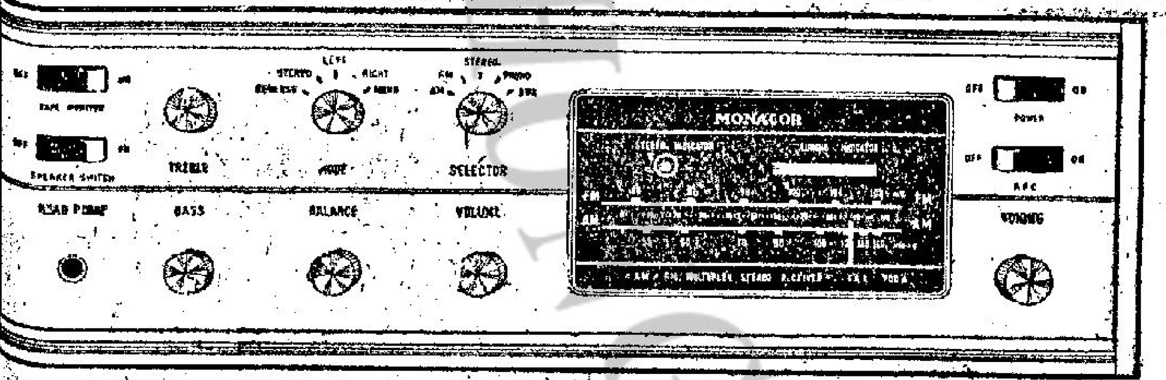

MODEL FAX—200 A AM—FM—MPX
三十瓦特立體聲收音擴音機
頻應範圍20—30,000 CPS· 失眞度低於百分之一
總代理：裕和洋行　萬宜大廈地下L—26　電話：226331

LANCIA Fulvia 2C
馳譽世界之意大利首席房車
寧雅富華型
性能超卓—駕駛靈活

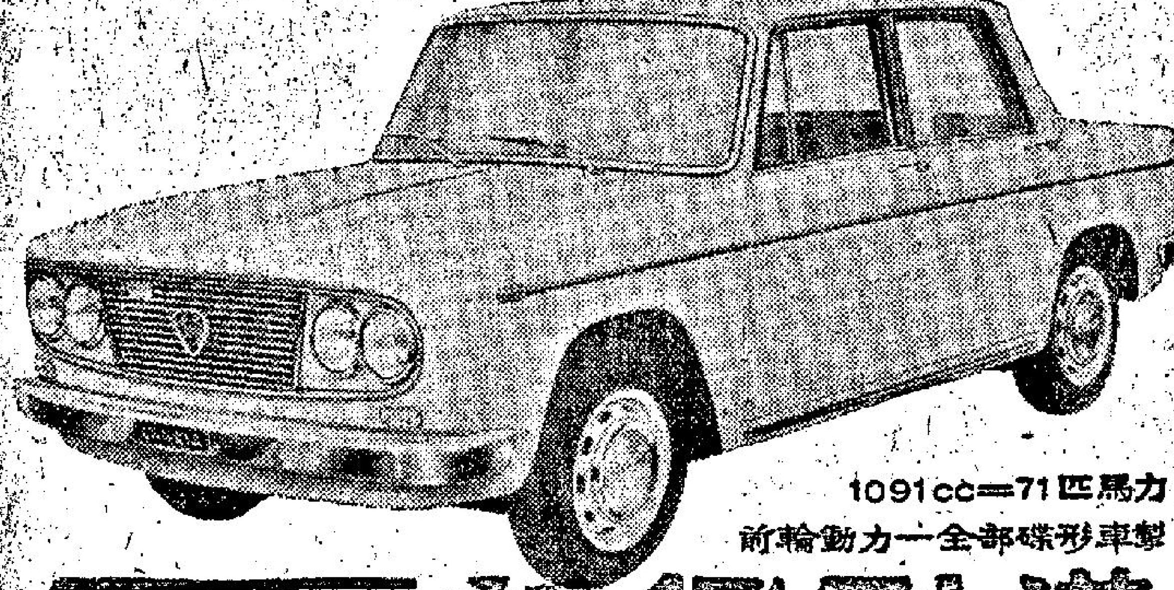

1091cc=71匹馬力
前輪動力—全部碟形車製
1966年款 新貨到港
歡迎參觀試車！
總代理：
聯友汽車有限公司　馬頭圍道308号　電話:629700
聯邦汽車有限公司　跑馬地黃泥涌道81号　電話:774278

德律風根·德律風根·德律風根·德律風根
何不讓兒女們
乖乖地温習功課？

德國老牌
德律風根
104E型,105E型,106E型 錄音機
是温習功課的良伴
分期付款每月祇供$23.50起
請向港九各大無線電器行參觀詢問
或請駕臨德律風根陳列室
德輔道中廿五號　安樂園大廈十樓
電話：二三六九二三

香港寶樹無線電行
中環永樂街十一號二樓
專營無線電零件
TOVOX 變壓器　TOSHIBA電子管
HALTRON電子管　ELAC 揚聲器
裝機專用工具各式電位器
歡迎垂詢有關裝製上問題
聯號：香港寶林無線電行　灣仔道133號
九龍寶樹無線電行　旺角花園街60號

「也許是的，」倫娜說，「不過我，輕鬆愉快的情緒，是完全被唐納破壞了……相信任何成熟的男子，對於這樣的女子，是都不會感到興趣的。」

「我怎麼會失望呢，」還是史提夫的聲音，「我的好心肝，你眞是使人感到奇妙萬分呢。」

「你可知道他是從甚麼地方來的呢?」「我相信他是西班牙人的後裔。同時，說不……

上更洒了許多香水，我對於她那種目光，感到非常不安。這時，我更感到不應該在她那裏喝香檳

東城戲院

影城的性感小貓

——她雖然上了年紀，仍像性感小貓，但是，有一天與男友約會後歸家，却發現了怪現象。（五）

七情六慾

「也許是的，」倫娜說，「不過我，相信任何成熟的男子，對於這樣的女子，是都不會感到興趣的。」

「也許你的話是對的，」唐納說，「不過，有點我必須提醒你，我並不是一個成熟的男人，而且你對於三十八—廿七—三十六那樣成熟的婦人，也是一點也不感到興趣，算了吧，我不再和你談這個問題了，就算你勝利了吧，希望你快樂。」

之後，他往外走。

「你到那裏去？」倫娜問道。

「到房裡去睡覺。」唐納回答。

「既然這樣，快過來吻一吻媽媽。」

「不，」唐納說，「你並不是我所歡喜的那一種女人，我也不是你所期望的男子，」說完之後，他便走了下去。

現在，倫娜靜了下來，心裡面是感到非常不舒服，不過在她的心裡面，他却仍然感到自己這麼做是對的。

下一步，她突然感到憤怒萬分，原因是當他與史提夫剛才幽會後，那一陣輕鬆愉快的情緒，是完全被唐納破壞了，她本來是希望扮演一個極爲有人性的母親，可是，現在唐納的情形，却在她的臉上，重重的打了幾巴掌。

倫娜看看錶，那時是一時正，照理，史提夫是絕對不會入睡的，她走到衣櫃的前面，從裡面拿了一件衣服出來披到身上去，當她坐上自己的汽車時，她的心是跳得非常厲害，她想，由現在開始，她可以與史提夫瘋狂一夜，再也不必去想着做母親的責任了，她要在一夜中，做一個真真正正被男人愛的女人……

當她把汽車開到那裡去時，祇見史提夫的房子是已經熄了燈。由於他曾經特別配了一把鎖匙給她，於是，她用那把鎖匙開門邁步登樓，可是，當她到了樓上匙的臥房門邊時，那道門是沒有關。不過，裡面却有聲音傳了出來。

「唉！我希望我不會令你失望。」

還是一個女子的聲音。

「我怎麼會失望呢，」這是史提夫的聲音，「我的好心肝，你眞是使人感到奇妙萬分呢。」

「事實上，我知道我是不能與倫娜那樣的女人比較的。因此，我相信你與她接觸後，再與我歡好，是一定會非常失望的，我想你帶我到這裡來，祇不過是因爲剛才我受害，你來安慰我而已。」

「其實，我倒不是爲你難過，我祇是爲她難過，你還年輕，你是充滿了前途。她已經到了中年，已經沒有人再要她了。」

「可是，她的身段是那麼美，每一個男人見了她人後，都是想與她親近的。」

「其實，讓我坦白的告訴你，像她那樣的女人，是永遠不會使男人感到快樂的。」

「可是，我並沒有經驗呀！」那個女子說：

「噢！蘇珊，經驗是並不重要的。」史提夫說：

像剛才來時一樣，倫娜是靜靜的走下樓去，同時，她這才感到像她那樣的女人，的確是不會使人感到滿足的。（本段完）

·火麒麟·

身體缺陷可能影響終生幸福

天下父母，均應注意

·依樺·

那小童的咀唇抖顫，他正從學校回家途中，他蹣跚着，他後面有兩位同學，一邊跟他走，一邊唱着：「大耳鬼，大家來看大耳鬼啊！」他的親媽是豬玀哩。」

這種事情天天都發生着，但今天有點不同，因爲這位小童的母親在旁聽到了。

這時，她才知道爲什麼自己那十二歲的兒子爲什麼這麼不開心，原來是那麼大耳朵，指引同學們的訕笑。

這位小童叫大衛。母親立即帶他往見外科醫生，看看有什麼辦法可想。那整容的外科醫生建議施手術，母親當然同意。十天之後，大衛再返回學校，同學們開始不取笑他了。大衛重新過着快樂的生活。他實親說：「現在，他母在太開心了，而且功課的成績甚好，他完全換了另一個人。」

在英國，每一天都有不少人像大衛一樣，前往整容所「修改」自己容貌的缺點的，假如鬥鷄眼，崩鼻，斜咀唇，不過，此類手術施于小童身上，比在成人身上更爲容易及生効，許多時候，在外科醫生來說，是舉手之勞，但對于受難者，這是終生的幸福哩。

以女童比絲爲例吧，她像大衛一樣，受人訕笑，因爲她有鬥鷄眼，她只不過十歲，但自卑心理的作祟，她不敢對鏡自照的。她母親常安慰她：「比絲，不要這麼灰心，當你稍長大時，那鬥鷄眼便會回復正常的了。」但這只是哄騙的話。

有一天，比絲患病，醫生發覺那鬥雞眼對于女孩子，實在難看，便建議施整容手術了。這個手術過程非常簡單，而且成功。現在的比絲是一個具有無比自信心的孩子，她母親說：「如果不是這次手術，我眞擔心嫁不出她。」

一位醫生這麼說：「凡遇此類事情，父母要負一部份責任的，他們應該徵求一下醫生方面的意見，如果任由身體缺陷自然發展，還會影響子女一生的幸福的。」

據理心學專家指出：由于身體上的缺路，往往影響心理不正常的發展，事實上，不少神經失常的病人，是在童年時代便開始發生的了，初時，看來不大嚴重，其實，是關係重大的。例如，腺狀發腫，若在鼻子附近，便會響呼吸困難了。

亦因如此，孩子便不得不用口腔呼吸，于是，鼻子畸形發展，而口部常常打開，十分難看，而且更容易使入體內。

另一個例子——喉核發炎似乎是小病，但後果是不尋常的。每年，約有廿五萬扁桃腺是被割了的。這種手術是好是壞，是不能肯定的，有些割掉後，身體甚佳。英國儲君查理斯王子，安妮公主，根德王子等人的扁桃腺全被割去的。但一位兒童外科專家說：「在過去，大多扁桃被割掉了。我們應該採取另一個辦法。

蛀牙可能會影響扁桃腺發炎的，說到蛀牙，對于兒童也有莫大的影響。約克郡華特醫生說：「牙齒是否美觀，對于男女的前途是有影響的，牙齒生出唇邊，容易引起別人的反感。」以十四歲的尊尼爲例，他的樣子很不錯。只是那排牙齒不濟事。常常背後遭人恥笑，內心感到非常痛苦。讀完法學系，他的心理依然是不平衡的。最後，經心理學家的介紹，由一名牙醫將一兩隻突出的門牙脫去，其他用鐵絲細住，使它們逐漸內生。十八個月後，他的牙齒像明星一樣那麼整齊了。一副牙齒影響一個人終生的幸福，實非料想所及吧？

英國著名電視喜劇演員簡錫，也有一副非常難看的哨牙，但這才是他的本錢，他就靠這個「商標」，他大紅特紅，他還這麼說：「在一家中，我是吃西瓜的能手，但我不怕別人的恥笑，我有信心做一個最受歡迎的哨牙的人。」

不過，像簡錫那麼幸運，那麼富有天才的人士，在世上實在不多，因此，家長們發覺孩子身體上有甚麼大小的缺陷，是應該正視它們，否則是會帶來悲劇的。

新鮮

孔敎徒兩種

在巴士上，看到一個十五歲左右的小童，手執一本馬經，全神貫注的閱讀，這個小童，看樣子是洋行的後生，平時在巴士上，渡海輪上，也看到同樣年齡的小童，用心閱讀，不過他們是溫習功課，有人或許看到這樣年紀的小童，也在研究馬經，可能搖頭嘆息了。其實，用功溫習功課與用功研讀馬經，其作用則一。目前在都市裡讀書，就是準備將來賺錢，所以往往聽到一些家長討論兒女應該讀文科，還是選讀理科，他們用「有沒有用」來做判斷，所謂「有用」，就是「能夠賺錢」了。爲了這個原因，所以送兒子進醫學院，很少是爲了教他們來服務人羣了。研究馬經，自然也是爲了賺錢！這個十五歲的童子，大概家境貧困，不得不在這個求學年齡出來做後生，他知道自已已失去了接受有計劃的賺錢訓練，祇就走另外一條路，賭馬可以贏錢，這是一個很顯淺的道理，我不怪這個小童，反而覺得他是個「很用功」的人，他正忙着一個信念，準備以小博大，發一筆財。

事實上，研究馬經，也不能不算是研究學問。馬經與代數，算學，物理等等，都有些相似的地方，就是你要研究，必須勤腦筋。有心人以爲小孩子祇應該讀書，不應該學賭馬，他們是錯了。讀書人是孔夫子的信徒，研究馬經的人，是孔方兄的信徒，大家信他都是「孔敎」。

·柯足金·

一讀發財

西洋幽默

·文心·

如此理由

「爲甚麼你解除了你的婚約？」都納問他的友人道。

「當我們一同去看房子時，我的未來岳母看了就脫口說那房子住三個人未免太小，於是我退婚。」

搏鬥節目

一雙新婚夫婦搬進麥塔司敎授的隔壁住下。麥塔司敎授是個經濟學專家，同時他又是個深度的近視眼。他捨不得自己拿錢買一具電視機，但是他想出一個高明的方法，——在牆壁上面鑽一個小洞，每晚窺着隔壁那副電視機上表現的搏鬥角力節目。倘不但由你，麥塔司敎授窺看了兩個星期的搏鬥節目，方才發現隣人根本沒有電視機。

甚麼話？

「爸爸，你寫的字爲甚麼又快又好呢？」一個作家的兒子問父親道。

「沒有甚麼奧妙，這就叫做熟能生巧。」作家回答說。

「我寫的情信，爲甚麼一封也不巧呢？」

鎮靜的英國人

一個強盜闖進紐約一間酒吧，向左右鳴槍示威，並大聲喝道：「所有你們污穢的臭鼬鼠，通統滾出去！」

顧客們紛紛逃跑出去了。祇剩下一個英國人，他鎮靜地繼續喝他的酒。

「唏！怎麼哦？」強盜說。

「臙！」英國人說道：「你們這裡的臭鼬鼠眞多，是嗎？」

成功小說

一個敎師吩咐她的學生們學習寫小說，她解釋說成功的小說有四項基本要素，包括宗敎，王族，性和神秘。十分鐘後，彼得交卷給她說：「老師，我已寫好了。」

「十分鐘？」那女敎師難於置信地問：「你所寫的小說包括宗敎王族，性和神秘等四項要素嗎？」

「是的，」彼得說，「讓我讀出來給你聽：」

「聖神的摩西聞那公主，你又懷孕了，但我却不知道究竟是誰縱手？」

如此宴會

「昨晚的宴會好嗎？」

「如果昨天宴會的湯像酒一樣熱，酒像鷄一樣老，鷄像女主人一樣肥，那麼，那個宴會可以說是很不錯了。」

醉人醉語

一個醉漢，乘坐地下火車時坐在一個老太婆的身邊。

「你也許不知道，」那個老太婆說，「但你確實是向地獄之路前進。」

那醉漢立刻驚駭地跳起身。「老天，我搭錯了火車，我必需立刻下車。」

女：「你如果裝個暖爐，那該是多麼好。」

英國皇室人物 個個嫻於騎術

瑪嘉烈公主與姊姊同騎木馬

英國人愛馬，他們特別喜歡賽馬，認爲是一種良好的運動和消遣，所以每當一個英國王室的人物蒞港，當局多會編排時間，俾他或她去參觀賽馬，現在瑪烈公主訪港期內，也曾到快活谷去參觀賽馬，其中有一場是特別爲她而舉行的，名叫英國週杯比賽。查在過去，英國威爾斯皇子於訪港期內，曾在參觀特別爲他而舉行的一次賽馬，距今雖已四十多年，但當時盛況，仍爲老馬迷們所樂道。

在一九二二年四月七日下午四時二十五分鐘，英皇太子即今溫莎公爵，穿着灰色晉通衣服，由港督史塔氏爵士陪伴到達在快活谷的賽馬場，馬場的坐棚都插滿旗幟和美麗的飾物，由馬會主席巡打爵士與港督到專用的看台，大衆向皇太子歡呼。還天的天色灰暗且下微雨。但在皇太子抵步後，突然放晴，是日由下午二時開賽，到六時爲止，在開賽之前，曾經傳威爾斯皇子也會參加比賽，一顯身手，故在這次賽馬的人數，特別擁擠。但這不過是謠言，皇太子始終沒有出場比賽，他祇看客而已。原因英皇太子雖然嫻於騎術，他曾參加過障礙賽馬多次，但有一次失事墮地，不醒人事，他的父王喬治五世就禁止他再次出場比賽。

在這次的香港特別賽馬中，有一塲名叫威爾斯皇子賽，規定中國種小馬參加，路程一英哩，獎金第一名七百五十元，次名三百元，三名二百元，報名費十元。出馬五匹，結果首名「班點老鼠」，騎師捷臣，馬主塔富士，次名「天笠牡丹」，騎師杜爾，馬主保羅爵士，三名「寶士」，騎師韋德，馬主士蒂及施特。時間二分四又五分之二秒，首名勝次名半馬位，次名勝第三名三馬位，獨贏彩七十二元半，位置派彩首名二十三元二角，次名七元五角，投注每張馬票五元，若將當時生活程度跟現今來比較，賭注是頗高，但在那個時期，到馬場的人多是作一種消遣，沒有像現今那麼豪賭，在這一塲的最熱門馬是「大竹牡丹」，獨贏票在六百三十八張，其次是「點砂」得二百七十六張（落第），「寶士得三百六十三張，「班點老鼠」祇得九十三張，是爆冷門，「當舖」祇得二十七張（落第）。

在開跑時，「當舖」與「老鼠」這兩匹馬領先，隨後是「寶士」，「天笠牡丹」和「點砂」。在跑到半程時，「當舖」仍佔先，「寶士」已趕上「老鼠」居第二。但到接近大石鼓時，「老鼠」又搶先，「天笠牡丹」當舖」力疲，「點砂」趕上，「寶士」緊隨「老鼠」，但「點砂」趕過「天笠牡丹」，競爭得最厲害，結果「老鼠」奪得冠軍，馬主塔富士牽頭馬進場時，得到大衆熱烈喝彩和鼓掌，「老鼠」的派彩佔全日最高額。

英國王室人物不獨男子嫻於騎術，在傳統上，他們的女性的騎術也不錯，在幼年時就要學會騎馬，他們也多是馬迷，在英國的各塲主要賽馬，都有參加，其中更以英女王及伊利沙伯皇太后爲甚，前者傾重於平地賽馬，後者是對障礙賽馬，瑪嘉烈公主對賽馬也頗感興趣。並在幼年時代就喜歡騎木馬，溢綠的姊姊同玩，在較大時，常常跟她的父親喬治六世騎馬到郊外漫遊。

瑪嘉烈公主與雅麗珊郡主爭先，英女王落在最尾

她也有作平地賽馬，但不是公開的，是屬私人性質，在每年六月，英國的著名雅斯葛賽馬最尼一周的是早八時，英女王邀她的家屬親人在大賽馬場舉行一哩路程的賽馬，每次參加的馬約二十四匹，各騎師都穿着便服，其中包括瑪嘉烈公主，雅麗珊郡主，英女王本人等，獎品是一撻胡蘿蔔，拿來飼得勝的馬匹，在起跑時浩浩蕩蕩，這是世界上的唯一賽馬，勝負的騎師都同樣高興，照過去的成績，雅麗珊郡主得勝的次數最多，瑪嘉烈公主也得勝過但英女王的成績最劣，她從來沒有拿到那一塲胡蘿蔔。

萬·花·筒

潛水人仰天躺臥 腦袋跟身體分家？

·邵陵·

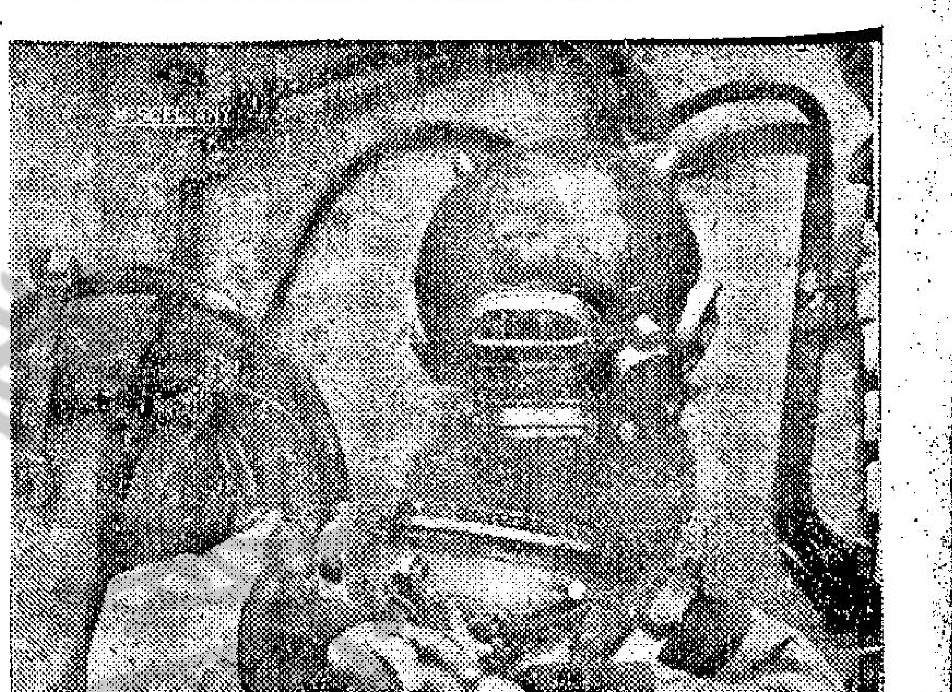

照美國海軍的規定，任何船艦有一個潛水人下到水底工作的時候，當母船甲板上面必須有另一人穿好潛水衣服，準備萬一水底工作的伙伴發生意外時，立刻下水，設法施救。

潛水衣服連同球形頭罩共重一百五十三磅，穿戴起來後，當然笨重不過，在甲板上散步，管叫你步履維艱，即使坐在特製椅子上，也會感到不舒服的。通常說來，在甲板上提防萬一的潛水人，祇有仰天平臥甲板上邊，才會眞的覺得舒適，因爲自己身體的重量到潛水衣服，頭罩的重量，在如此這般之下，是不致集中落在兩隻腳上，由面積很小的兩塊腳板承担的。

可是，仰天躺在甲板上面時，如果太陽高掛天空，而且船上沒有東西遮陰，陽光則會穿進頭罩前面的鬥孔，使人瞼不開眼睛。美艦「格拉斯普」號上的潛水人伊普斯泰却想出了一個相當妙的辦法，以解決這個問題。

伊氏的辦法十分簡單，他把潛水衣服穿上後，在候命下水期間，並不立即把頭罩罩在頭上，却暫時放在甲板上邊，然後自己坐下朝天仰躺，頭頂對着頭罩所開的圓洞，接着便來個「縮頭」，把腦袋縮進寬闊的潛水衣裏。

不知道的，準以爲他的腦袋跟身體分了家，那裏曉得潛水衣裏另有乾坤，可以使他張大眼睛休息，不致被刺目的陽光照得頭暈目眩。在潛水衣裏，他還等於有一個單人使用的吸烟小室，感到不便的祇有一點，就是吸一口香烟的時候，必須把頭伸出潛水衣外才行。

魔鬼情人

魯斯·麥唐納著 夏綠蒂譯

「你可知道他是從甚麼地方來的呢？」

「我相信他是西班牙人的後裔。同時，說不定他是墨西哥人，因爲他有着濃厚的外國口音，依照我的觀點，老實說，他的法語說得比英語還好。」

「我想也許他是法國人。」我說。

「可是一個叫佛立茲．瑟費的人，又怎麼可能是法國人呢？」

「我們並不知道他的眞實姓名，他這個名字，可能是一個別名呢。」我說。

「他的轉學証件，也許可以指出他的眞實姓名，」泰秉格敎授說。「但是他在這裏，並沒有留下紀錄，也許他以前一間的就讀的學校，可以對我們有所幫助。」

「我可以問他前一間學校的敎師，在那裏我有一個學生名叫絲倫．波希，他是我的學生。」

「敎授，甚麼時候我可以從你這裏得到答覆？」

「明天早晨吧。目前，我是非常忙碌的，我必須要回家去吃飯。另外，我還要回來準備下午的功課。」

我聽到這裏，顯得有點失望。他立刻又說：「這樣吧，你還是到我的家裏吃飯吧，我的妻子會非常歡迎你的。」

後來，我們到了他的家中，他的妻子這時換了一件非常光鮮的衣服，唇上塗了唇膏，而且身上更洒了許多香水，我對於她那種目光，感到非常不安。這時，我更感到不應該在她那裏喝香檳，因爲她曾經親自從我的手中，將一杯香檳拉了過去。

三十六、敎授太太風情萬千

我們這時是一邊喝香檳，一邊吃火腿三文治，這是她準備用來當午餐的，那時，泰秉格敎授是一邊吃東西，一邊向我詢問有關馬泰的事情，我告訴他：他的這個學生，目前是正被懷疑，是一個殺人的兇手，泰秉格敎授聽了，他是不斷的搖頭。

泰秉格夫人因爲喝了一點酒，非常興奮，爲了要引起我們的注意起見，她立刻問道：「你們談的是甚麼呢？」

「佛立茲．瑟費，你還記得他嗎？七年之前，他曾經到我們這裡來過呢，亞契爾，把你的那張照片，給她看看好嗎？」

於是，我把那張照片拿了出來，放在那張餐桌上，她看了之從，立刻說：「我當然記得他。」

「我想你會記得他的。」泰秉格敎授說：「你在事後，還曾經談過他呢？」

「泰秉格夫人，他給你的印象怎樣？」

「我想他的外表是相當不錯的。」她的眼睛發亮的說：「你知道啦，我們這些敎授的太太，對於做學問者的那種蒼白面孔，實在是已經看慣了，是不是爹爹？」

戀愛信箱

你要提防花言巧語

金夫人：

我是一個「一朵花」的年齡的少女，現在有些問題想向您請敎。

我先自聲明，我是一個沒有戀愛經驗的人，所以現在不知我是否已進入戀愛中？大約在三個月前，我在一個宴會中認識了一位青年男子C君，他比我大好幾年，但是他的談吐風度很是迷人，尤其是他的樣子有點像我所崇拜的一個外國明星，所以我一認識他便有了好感，大家談到宴會結束，已經像老朋友一般的非常相熟了，我們已經變換了地址和電話了。

自後C君時時有電話給我，有時我也有電話打給他，幾個月來我們已經約會了幾次，大家見面都很愉快。上次我們分手時他並且對我說和我在一起時很快樂，分開不見面時則很是想念，又問我是不是有同樣感覺，當時我不知怎樣答他，只有笑一笑。我被他這樣一說，回去後想到了很多問題，自己覺得難以解答，所以只好向您請敎一下：

（一）照我和C君的認識情形來看，算是一見鍾情嗎？（二）C君這樣對我說，是否表示愛我的意思？（三）一見鍾情的戀愛，好不好呢？

妹茱麗草上二月十九日

答茱麗小姐：

照來信所說，妳的年紀還輕，對愛情的認識當然不深；以我爲，妳心目中之所謂戀愛，無非是從小說或電影中所得知的片面吧？此時此地的風氣，也正有不少稚氣未除的青年男女，只醉心於充滿羅曼蒂克的愛情故事，而又往往公式化地將小說或電影的戀愛方式套用到自己的生活中；雖然，羅密歐與朱麗葉只是在舞會中一面之緣，使相愛至死不渝，但到底這只是傳奇性戲劇化故事吧了！在現實生活中又有多少？所以，妳的問題：

㈠在現實生活中所謂「一見鍾情」，並非是：一則由於感情之一時衝動，二則被對方容貌儀表所吸引，三則崇拜對方的財富或名位。而妳和C君之交往，正是屬於前二者。

㈡從正常好的方面看，C君對妳說那的當些話，然是對妳透露愛意的表示；但從另外一方面想，C君年紀比妳大上多年，他的戀愛經驗比妳可能豐富得多，這些話正是「花言巧語」之類，不可不防！

㈢「一見鍾情」式的戀愛，如果有一分好，則至少有百分之九十九是不妥的。很簡單，雙方或任何一方在戀愛開始時就傾心着迷了，則以後的發展就很難得通過冷靜而理智的考慮，如此盲目衝動的相愛結合，又怎會很美滿呢？

·金夫人謹覆·

京華·黃金·樂都·中央

中央加開十二點半

四院續映

邵氏出品 凄艷動人彩色巨片

魂斷奈何天

吐盡婦女冤鬱，寫盡男子薄情！最動人的故事，最斷魂的悲劇！

凌波 李香君 雷鳴 夏秋 主演

掬人熱淚 動人肺腑

娛樂·荷李活

最後兩天 派拉蒙公司驚險大戰名片

兩點半·五點三·七點半·九點九

史丹利加碧·史超域拿·蘇珊玉娜領銜主演

荒漠恩仇記

後天 環球大笑片 綠楊移作別家春

明天早場 娛樂 嬉春之戀 荷李活 好女十八嫁

樂聲·新聲·國華

今天献映 哥倫比亞 理想戰爭鉅片

亨利方達·丹奧希利合演

核子戰爭

百份百緊張！百份百刺激！

明天早場 樂聲 新春秋風雨 國華 奧間諜戰

麗聲·皇后·皇都

最後四場

特務飛龍

明天 愛情音樂哀艷巨片

劍胆琴心

史超域格蘭加主演

明早 麗聲 少年兵弄艦 皇后 比比 皇都 佳人士于致飛

新華·豪華

今天献映 聯美巨片

最新殺人武器 祕密大公開

魔鬼虫

毒氣特務戰 特麗彩色

一安士毒氣可毀滅芝加哥

下期 瘋狂喜劇 貓兒叫春 彼得斯拉傑作

明天早場 新華 花都繽紛錄 豪華 火海英烈傳

東城·快樂

第五十四天 華納鉅片

時間：兩點半·六點正·九點正

映期無多 欲看從速

瘋狂大賽車

本片獲提五項奧斯卡金像獎

明天早場 東城 石榴裙下戰爭霸 快樂 勝利者

利舞臺樂宮

最後兩天·未看即看

美高梅奇情偵探片 片上加中文字幕

神探包羅德

湯尼蘭杜·安妮達愛寶儀領銜主演

明晚九時半 優先献映 美高梅七彩片

雲想衣裳花想容

安瑪嘉烈主演 預售三天座票

利舞台明天早場 良宵花弄月

尚有戲院廣告 刊登第二版·

利舞臺樂宮

明晚九時三十分優先献映！

美高梅公司金碧輝煌萬花獻媚美奂美侖上乘大喜劇

安瑪嘉烈 本片主演 領銜

雲想衣裳花想容

路易佐丹「金粉世界」主角

愛狄雅丹絲「遊龍戲鳳」艷星

澤愛華烈「樂園春戀」主角 三星助陣

美翠七彩·透視體大銀幕

脂粉陣中橫衝直撞！樂裡稱王南國香！

一九六六年法國流行最新的女裝多多，婀娜多姿！

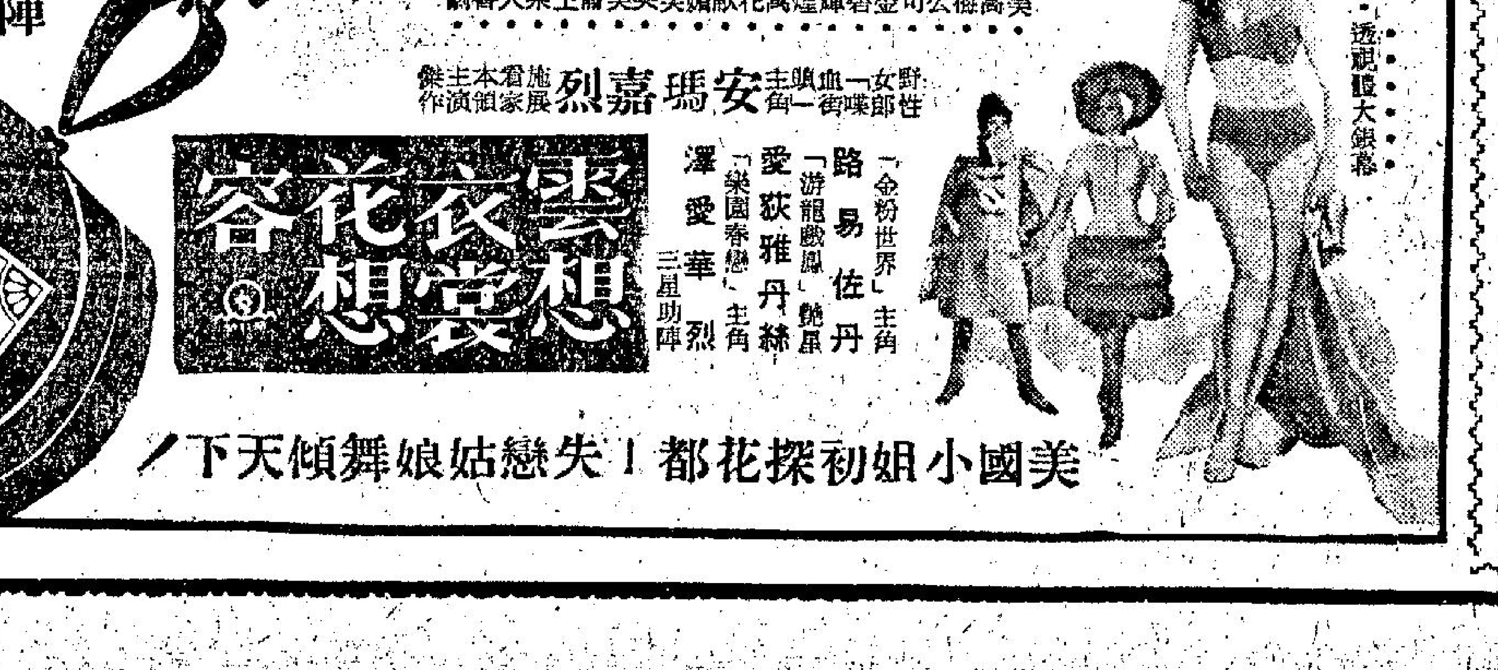

金嗓子：TRINI LOPEZ 主唱主題曲！

美國小姐初探花都！失戀姑娘舞傾天下！

東城戲院

「瘋狂大賽車」有獎遊戲

既睇好戲·又有獎品

映期無多·勿失良機

糊裡糊塗

我暫時耐着性子，雙眼盯着那對男女的動態。我雖然不很熟悉宋大衛，但也偶然見過幾次面，尤其是他打扮得整個是阿飛的樣子，給我的印象很深刻，現在儘管喝了很多酒，也是不會認錯人的。我不禁深深替春鶯抱不平，難怪他叫她放手去做了。這個冷血動物！

他身邊的那個蕩女，顯然就不是正當人，難得宋大衛有斗大的膽子，竟然在這公開的場合中調情，我心中愈想愈痛，春鶯爲什麼千萬個不要，偏偏選上了這個無賴做丈夫，他還曉得叫妻子去投考做明星，自己却無所事事，拿妻子賺來的錢去花天酒地，是可忍也，孰不可忍！我突然衝出卡位，大喝一聲：「宋大衛，你在這裡做什麼！」

餐室裡的多顧客都好奇地望着我們，在卡座裡的宋大衛也爲之愕然，把身邊的蕩女推開，抬頭望着我。

「你——你——」

「你不認識我了，難怪，——」我冷笑說。

「我記得了，你是程義！老程，還沒有喝夠酒嗎？過這裡來，再喝一杯。」

「我不喝，宋大衛。這個時候，你到風流快活，却忘記了春鶯了！」

「春鶯？」宋大衛像是有點驚訝，指着身邊的蕩女說道：「對了，她就叫春鶯，你怎知道她的名字？噢，我曉得了，我們是——」

我對那蕩女瞟了一眼，她那裡是春鶯，我的眼火直冒，喝道：「我不認識，我從沒有見過他！」那蕩女說。

這一來，我的意識又模糊起來，奇怪了，那個蕩女竟又叫做春鶯嗎？那麼秋燕呢？這個宋大衛和那個春鶯又有什麼關係？

我愈想愈糊塗，心想，大概是酒精使我頭腦不大清醒，目前這回事既然難以判別是非，不如還是明哲保身吧，而且在衆目睽睽之下演戲，也實在不好意思！

「對不起，宋大衛，我喝醉了！」我來一個一百八十度的轉變，退回卡座上去。

「如果不是爲了你喝醉酒，我早就戳穿了你的頭！」宋大衛露出一副英雄的臉孔，旁邊的蕩女依然伏在他的肩膊上。

我心中有氣難消，忽然想到一個好主意，立刻撥電話到天堂夜總會裡找春鶯。

「春鶯，是我。」

「程義，什麼事？」

「我在大民餐室，你快來，我有一個新奇發現。」

「是什麼發現？」

「你來再告訴你，總之，對你是甚重要的。」

「可是——好吧，我立刻來，但是你不要弄我！」

「不會不會，趕快一點，遲些恐怕來不及了！」我心裡想：一幕熱鬧好戲就要展開了！（未完）

搭錯線

香賊

一天完小說　端木炎

「請各位嘉賓，進這隔室鑑賞一下。」富戶在鷄尾酒招待嘉賓的席上，招呼着一羣男女來賓，還在酒酣耳熱的時候，帶領那羣嘉賓，到他的畫室裡，去欣賞名畫。

「啊！多麼高超！」觀衆們在鑑賞，在恭維，紛紛提出了讚歎的意見。

「這幅駿馬圖，姿英發，一定是出自名家了。」有人在說。

「這個半裸美人，果然神態欲現，眞是呼之欲出了。」

觀衆們紛紛稱賞，富戶寶百萬，也感到滿心快樂，因爲人們都推許他的蒐藏眼光。

夜闌了，舞筵也散了，賓客也漸漸散去了，富戶帶着醉意，親自送客，在寓邸園林通道上，他接觸了一位服飾華美，艷麗動人的小姐，她似乎有點醉態的，她看見富戶走近，竟用手把着富戶的臂膀，嬌媚地在說：「這裡的園林，一片幽香，使人流連不忍去的。」

富戶嗅着那美人兒的身上香氣，一時感到心旌搖搖的，手伸撫着那個美人兒的嬌軀，溫柔地問道：「你喜歡這裏嗎？你可以多留一會呢！」

「你不反對我四處去觀賞一會麼？」她梨窩一笑，媚眼流波地說。

「歡迎，你隨我來吧！」富戶一時色授魂與地。

他拖着那小姐的玉手，緩緩地在園林的與賤步，有時且輕倚香肩，那美人兒身上，透出陣陣香氣，使富戶更感到神魂迷亂的：「小姐你貴姓，忘記你是那家的貴爵。」那美人兒投懷送了，抱地在說：「我喚作媚梨，你眞是忘記了我嗎？」「我一時記不起，請你原諒。」富戶更忘形地攬着她的腰肢。

「我不會怪責你，你喜歡陪我再喝一杯酒嗎？」她說。

「可以，可以。那是更好的事。」富戶喜上眉梢的說。

「那末，我們到外面的酒店裏去喝吧？」她竟不等富戶同意，連忙拖着富戶回頭，走到大門外。富戶的司機，看到主人出門，忙迎上前來問道：「主人是要到外面去嗎？」

富戶還未答話，那美人兒却搶着說：「是，馬上開車。」她說完，立刻拖了富戶上車，開出去了。

車子夾在一陣車羣裏，開到一處酒家，美人兒吩咐司機停車的地方。

她扶着富戶，進入一處座位，那裏燈光幽暗，容易使人生出綺念的，他在隱若燈光下，看得美人兒更甜美，他忘記了一切，她軟肉溫馨的，鍾情替富戶舉杯。時光消逝得很快，富戶差不多已昏醉了，酒家要關門了，侍役走過

「她在那裡？」富戶似乎醒了過來。

「她說你醉得太厲害，回去喚人來扶你回去。」侍役說。

「她走了多久？」富戶有點慌然的。

「她走了幾小時了，」侍役看着他，神色疑惑地。

「那一定是欺騙的行徑了，我的車子，我的司機在那裡？」

「我不曉得？」侍役回應。

「快替我去叫×號的車子司機來。」富戶慌然的。侍役到酒店門前，查探了一回，來報告說：「先生，那車子不見了。」

「那末，快替我喚一部街車來，」他給予侍役賞錢後說。

富戶回到家，園裡仍是燈火齊明的，許多僕役，還未敢就睡。

「你們爲什麼不去收拾一切，早點休息，」富戶感到詫異地說。

「老爺，你派那些名畫回來，一會兒更帶多嘉來賓這裡連夜欣賞名畫，所以我們不敢偷懶休息了。」

「唉，你們都上了人家的當了，」富戶厲聲訓斥着：「司機在那裡？」

「他不是載了大批名畫，到了你那邊去嗎？」一個領班上前說。

「他載了什麼名畫去，他在什麼時候載了去？」富戶暴跳地。

「他送了你出門以後，一會兒再回來，剛才的話，吩咐我們去開了畫室，把一大批的畫，用布袋盛着，上車去了，他們的行動，是那麼熟練，我們以爲是你的命令，所以不敢阻止他們的行動了。」

「你們都是飯桶，給人家騙了名畫，快替我去查查看。」富戶連忙登樓，走進畫室，門是虛掩的，開了門，開了燈光一看，把富戶也嚇昏了，原來所有名貴的畫品，全給盜光了。

「快替我去報警，」富戶不斷地頓着足，暴跳如雷的說。

不久，警探來了，經過一番偵查手續，主理的探長和富戶單獨談話。

「請問你們在什麼時候發覺失竊的？」

「那不是竊去，那是明目張胆的搬去，」富戶把自己經過情形說了一番，可是他却隱瞞了自己嗅到那美人兒的香水，而感到心旌搖惑，神智迷亂的事。

「當時他們怎樣瞞着你，支使你的司機同來搬畫？」探長問。

「我正在和女賓喝酒，一切情形都不曉得。」富戶說。

「那末，你的司機會當到什麼地方去的？」探長問。

「我的司機跟隨我十多年了，他從來不會到什麼地方去，現在他不曉得在那裡，有沒有危險呢？」富戶說。

「那要查訪一回才得端倪的，」探長也感到棘手了。

天明時候，有探員來報告：「發現這裡的車子了。」

「那司機呢？」探長問。

「給人拿硬物敲傷了前額，現在送去醫院診治中。」探員回答。

「快去查詢究竟，盤問那司機？」探長吩咐着去了。

他們大伙兒，在富戶家裡，枯候了一些時光，報告來了，探員向探長報告口供：「據司機說，他隔車送了主人到酒家，他把車子停泊在門前，突地一個女人，穿得很漂亮的，走近車旁，向他問路，他在說話間，嗅到一種香氣，頓時感到神智迷亂的，以後的事已經迷糊了。」

「他怎樣受傷的？」探長細心地究問。

「他說，當他感到神智清醒的時候，看到車子停在路旁，那是一處輪渡碼頭旁邊，在路燈映照下，他看見有很多人，從車上拿下許多布袋包裹，他剛要詢問，却給人擊昏了，」探員繼續報告口供。

「你有嗅到一種香氣嗎？」探長向富戶查問。

「唔，有……」富戶也不能隱瞞了，把經過和盤托出了。

「你有和她接近嗎？」探長進一步查詢。

「……有……是有的……」富戶感到不好意思的。

「除下你的內衣拿去化驗一下吧，」探長愕然了。

探長帶着一切走了，祇留下少數人員在繼續進行偵查手續，不久，探長給富戶電話：「我們根據香氣，已破獲偷畫賊了。」

大千世界

曾懋哉　觀海樓主

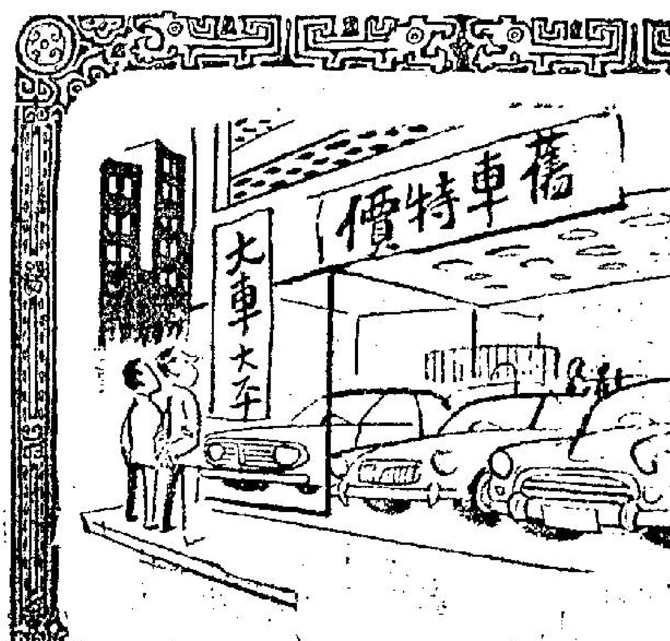

牌費汽油加價

汽油牌費兩增加，爲減開消盡賣車；縱是便宜誰願買，執條機帶累身家。

論中馬票之新富翁點算好

夏灣月

奉季大馬票已經開獎，百幾萬之新富翁，已經有人認頭，未開獎前，好多人都有個計劃，如果中馬票頭獎，如何開支，中二獎名如何開支，現在之新富翁，當然亦會有一套計劃，但計劃亦不是鐵案如山，一成不變，即如近日來，一連發生兩單飛機在日本失事，死得人多，於是，曾經立下心願，中馬票就去遊埠之人，可能會改變原來決定，取消遊埠，即使遊埠，亦唔坐飛機，所以老夏亦不妨提出一兩個計劃，等做咗新富翁之人參考吓。

老夏之計劃，係收買舊汽車，現時政府好似與有車階級有仇，下年度加稅，集中火力對付車主，加牌照費之外，又增加汽油稅，不久以前，重有人提過「道路擠迫稅」，雖然唔係王張立刻徵收，但已經夠車主驚到震，所以，近來一片賣車聲，好多打工仔打算將車賣去，實行搭巴士及電車，廹死一件事。

假如好多人賣車，則舊汽車之身價，必定直綫下跌，亦會唔値錢，老爺車當然唔抵錢，就算唔係認眞老爺之二手車，流行之時在街邊買生果，唔在講都係少人吼矣。

中馬票之人，則可乘機撥一筆錢出來收買舊汽車，由於舊車豆腐渣咁價錢，你又賣佢又賣，而有人買，等如蛋亂，便可收買幾萬架，到時求其有地方存放呢批舊車，便唔使憂冇貨。

買舊車有乜益？當係爛銅爛鐵買入，等候廢鐵起價賺錢乎？非也，老夏估計，將來香港祇剩番一批闊佬有私家車，唔係闊佬則頂唔順，於是，市面可見之汽車日少，交通當然冇咁擠迫。但係政府計吓條數，汽車牌照數，因加得減，汽油之消耗量亦減縮，加稅結果，對財政收入幷無好處，而且街邊之老虎亦有可能意做，政府計吓條數唔化算，自然會改善，甚有可能將牌照稅及汽油稅減低，回復原狀。

有人認爲政府有喝兒嬉，亦實亦話唔埋，政府個荷包，與生意佬之荷包一樣，生意佬會減價招徠顧客，則政府亦一樣會咁做耳。舉個例講，政府拍賣官地，有時人地出到高過底價兩三倍之價錢，仍未肯放手，有時拍賣一幅地，有人僅僅出夠底價，亦有時價出切，所以政府對於收入個層，亦有時價也。

如果政府減低汽車牌照稅，減低汽油稅，則還玩番架車之人，一定又增加，到時，想揾架二手車，難矣。濶佬雖然會換車，但粥少僧多也，此時，收買得幾萬架舊車之人，及時放出，你話是否因此而獲大利？

所以，中馬票之新富翁，唔使諗咁多，一於收爛舊汽車可也，時來風送滕王閣，有揼寄也。

熱辣樓賦草

觀海樓主

醉翁受審賦（以題字爲韻）

幾咁糊塗，十分累悴。唔識高低，不知進退。縱之有點不行，於是無辭以對。唔癲唔廢，做人是否知羞？可笑可憐，問佢因何飲醉？

週身醜態，滿面醉容。顯然醜醜，爲乜東東？雖則未劏白鶴，然而已擺爲龍。一派胡言，實在最憎酒鬼；幾多怪狀，原來已變醉翁。

好似大傻，又如亞茂。閒得幾聲，縮埋一舊。唔通好醉也耶，乜飲咁多亞叉？三杯到肚，本來好易支持；四両入喉，不致極難消受。

若飲不醒，應知唔敢。最怕復萌，唔該再飲。盛筵亦可堅辭，臭檔必須密佢。沉沉大醉，不能即席招供；屢屢胡爲，所以當堂受審。

十字街頭

七先生

龍公作

慶祝婦女節

夢花散記

利害關頭出嗲工

案情複雜可發財

余與黃金再度卿卿我我，果獲美好收場。而黃金曰：「夢哥哥，現在可爲妹奔走未也？」余曰：「可矣。」黃金曰：「汝等男人，但求一己之滿足，而不理別人死活，可見男人乃最自私之動物。」余曰：「人者，人也。豈能超出人之行爲乎？」黃金曰：「夢哥哥，汝明日即往晤妹夫婿。此事望汝能保守秘密。」余曰：「黃金妹妹有關照，小生當遵命而爲也。」余有一事，首先決定者。即在聯絡期間，小生要與汝保持友好關係。」黃金笑曰：「所謂友好關係爲何？」余曰：「心照不宣。」黃金曰：「夢哥哥眞壞者。」黃金以指戳余頰。余以牙還牙，黃金作狀雪雪呼痛。余心知黃金此人乃老於世故者，彼之作態，無非利用余過橋矣。余亦樂得又食又叻，暫且與之應酬。余曰：「黃金妹妹，汝已有居停之所否？」黃金曰：「尚未也，妹擬先寄居逆旅，待事過境遷之後，再作決定。」時天欲曙，余囑黃金作稍休，以備入市。但余忽見其黃色中山服，余曰：「黃妹妹，汝此種裝備不能通過邏者也。」黃金曰：「如此豈不是撞板？」余曰：「此處有女裝T恤一件，汝試之，或可供汝用也。」黃金試着T恤，果然甚好波路，余曰：「如此邏者祇顧睇汝而忘記汝之身份矣。」黃金曰：「眞乎？」余笑曰：「隨穿便！」黃金曰：「內廳有胸圍也。」至是，余等作假寐，養足精神蹓入市區。

余帶黃金投宿於逆旅，早茶之後，余即爲黃金奔走營救其夫。余先見陳大叔，大叔見余即曰：「阿夢，玉甚妙也。」余笑曰：「大叔，汝人老心不老。」大叔又曰：「今日老夫得少女，祇十七耳，開價百金矣。」余曰：「大叔，現在正經事，汝想副龍否？」大叔曰：「唉！阿夢，汝兩日之間，即有換水之路乎？汝試言之。」余曰：「昨夜得一黑市夫人，此人之夫困於監牢，此女擬求其夫，先求担保出外，大叔與有司甚熟，希汝與接洽，則可能担保。」大叔笑曰：「百金爲酬，無乃太少乎？」余笑曰：「大叔，此婦有時冷若冰霜，有時則熱情如火，有時又作狀如撈女，此人乃醫士，有特殊功架，凡一動作，可配合生理需要，其妙處得未曾有。」大叔哈哈大笑曰：「阿夢，汝每日先飲頭啖湯，而老夫則坐二手車？」余笑曰：「大叔，兩叔姸無計審。汝知厨師煮菜，亦必先試味道，然後奉客者也。」大叔曰：「担保之事不難，問題乃該醫士有無現水也？」余曰：「有，此女願出黃金五十兩作爲担保之用。」大叔聞之，覺此女疊財，喜上眉梢曰：「阿夢，如此有銀，余等匯混水摸魚也。」（未完）

娛樂圈

好萊塢的替星安瑪嘉烈

安瑪嘉烈是一位有朝氣的演員，我們相信她很快就會成爲大明星的，近年來新人成爲大明星很不容易，她可能是其中之一。她佔便宜的是身高腿長，有青春活潑的氣息，有熱力能唱能跳，同時眞正的幸運是她本人容易受人注意那點是做明星最主要的因素，她平時對衣飾並不講究，可是站在花枝招展的人叢中並不減色，所以她就易於成爲紅星了。

安瑪嘉烈雖沒有正式受過演技訓練或歌唱訓練，但在「歡樂今宵」的第二女主角而且大有喧賓奪主之勢。

在去年的金像獎頒獎禮中，安瑪嘉烈曾登台歌唱競選最佳歌曲之一「王老五天堂」，當時她不是大明星，也不是大歌唱家，却在兩千餘人（當然有許多大明星在座）前博得了不少眞正的彩聲。

現在她拍片的酬勞是八萬，在新進的明星中也不算少了，而且「歡樂今宵」的製片人佐治．薛尼說：「她是近卅年我所見到的最有「熱力」的演員，她一站出來就好像有電從她身上發出來」。

當她剛接到「歡樂今宵」劇本時，所扮演的角色沒有多少戲，唱一兩首歌；但是她去學舞蹈，等到影片拍完時，在戲中表演了出場歌舞。

安瑪嘉烈是瑞典人，五歲的時候隨父母移居美國，她從小就怕羞，八歲時母親送她去學舞蹈，理由是希望她將來不要太怕羞，可是這個目的，到今天仍未能達到，安瑪嘉烈現在雖然已經做了明星，但是對於公開的集會（如首夕獻映等）與朋友的邀請等，還是顯得怕羞與不安。

她也是從小就喜歡唱歌，當她在西北大學一年級時，就是爲了唱歌而輟學，跟隨三個同學去各地賣唱，那三個同學一個拉大提琴，一個打鼓，一個彈鋼琴，她主唱，沒有多久，他們這個團體就宣佈破產了，於是她就在加州找到了一個代理人，爲她在電影界和電視界找出路。

代理人不願爲她多接戲，但是要讓；他說：「我不願意「打開電視或收音機，便可以看到或聽到她的表演。」

安瑪嘉烈的戲現在還不多，我曾見過她在「富貴滿華堂」中演一個小角色，在潘的妹妹。目前她的新片是貓王皮禮士利合演「賭城萬歲」，現在聽說有人想請她主演「姬黛」，如「封面女郎」，這兩部戲都是當年烈打希和芙主演的名片重攝。

關於當明星，她說：「我贊成從前影片公司主持人如路易士．梅耶、哈利．高恩那一時代的辦法，他們對演員管得很緊，電影界應有個眞正知道演員所需求的是什麼、穿什麼、如何修飾、如何處世，當你化錢培植一個明星時，應該盡心去照顧她。」

劇壇隨筆

公正客觀談影圈中事

紫楓

影劇圈中，是是非非，的確是無日無之，本來正如俗語所說，是是非非誰管得，祇是，我們寫娛樂新聞的，要報導的是有關影劇圈中，因此，儘管是不管，但也要將所見所聞的寫來，這是我們的責任，極其量，在可能的範圍下，能够隱的，我們也隱藏，如果一定要說好話，相信一些讀者也會冷笑。

一貫來，紫楓執筆爲文，事前總是三思四想的愼重攷慮，然後下筆，我有胆寫出來，當然是無懼於任何人，記得去年，紫楓在日報寫過一句：「某某影星在那套片的演技，比不上某某。」事後，收到不少自稱該影星迷的信。諸多指責，評擊，甚至恐嚇，不論如何？這是告一段落了，想不到最近又有類似的事情發生，其中有些來信大罵紫楓外，竟然另有自稱某影迷，能夠千方百計的打探到我家中電話，更且知道紫楓又用另一個筆名在某報寫稿，而又知道紫楓在家時間，每天不斷撥來電話，並且自以爲「傑作」的不斷麻煩。對於此人如此所爲，本來紫楓也不想浪費篇幅而談，祇是，日來先後又收到不少自稱該女星迷的讀者信。其中有些希望我以後不要再報導那些事。她們都很客氣，而又很詳細的解釋，另有一位署名李展貞的讀友，信中有如此的寫：「我也是某某小姐的影迷，但請勿誤會我是來「警告」你的，我們這封信，全然是坦率的，沒有半點不善，我們覺得有很多××迷，很不講理，以致有許多專欄記者對××印象更壞上加壞，就像那位「某讀者」小姐，她對你實在太無禮，也非常不對，難怪你要回敬她幾句的，我們一向主張崇拜影星，並不是出於行動的盲目擁護，而是出自心底裡的愛慕，與敬仰，這裡指的愛慕與敬仰，是指演技方面，而非生活方面，其實每一位影星的私生活，個個都是半斤八両的，多姿多采，盤在不留中的，沒有甚麼値得煩慕可言，你同意我的看法嗎？這位女讀者也許太衝動了，我們代表所有的××迷，向你道歉，希望你能以君子之風度，客觀之器量原諒她，恕她無知的愚蠢舉動……。」

紫楓所以將這位讀者的信抄下，原因對於她所說的那段對影星的崇拜，也有同感，在此，我願道一答李展貞讀友，紫楓一貫來，對任何一位演員沒有偏見，根本沒有一點偏愛，多年來，我從來沒有和任何一個演員，有特別好的感情，在影劇圈混了日子不短，但一貫來我都和演員保持一種距離，這是我一貫來的宗旨，而我認爲這可以不用左避右忌的下筆。容許我重覆的說一句，我是無所懼於任何人的，過去是如此，以後也是這般，要將我所見所聞的愼重攷慮下寫出來。

台灣玉女張美瑤稱

現仍小姑獨處　連男友都沒有

爲着事業暫不想結婚事

台北的報章，曾盛傳台灣玉女張美瑤，已經有了新的男朋友，有的娛樂記者更爲了追根究底想探查得這位玉女的男朋友是個甚麼幸運兒郎，於是直截了當的找她詢問。但是他將這個突然而來的問題鄭重否認了。

張美瑤說：「我知道外間盛傳我有男朋友的原因，那是因爲前兩天有人看見了我和一位男同事共乘一輛電單車之故，我告訴大家，這位男同事是台灣製片廠的劇務周先生，那天是同到男星武家麒家中吃晚飯，想不到却因而引起了別人的誤會傳說。」她又說：「這簡直是開玩笑哩。」

這位台灣玉女又表示：大家這樣關心她，也可以說是注意她的行動更謹慎一點才好。否則只要她與男士走在一起，就會變成她的男朋友了，豈不糟糕呀！

張美瑤又透露，去年也曾發生過同樣的笑話，去年底她回到台中埔里家裡過年，她的哥哥到火車站去接她，結果被人發現了，於是別人便將說她有了男朋友，而且更指出他是埔里一家中學的英文教員，眞使她啼笑皆非。

最後，張美瑤很認眞的向訪問的記者表示：「講眞心話，我現在的確沒有男朋友，否則我又何必瞞着大家？事實上，現在我實在沒有空閒去交男朋友，因爲拍片的工作太忙了。目前我正爲中華電影公司拍攝一部新片「橋」，每天早上九點鐘就開工，八時左右我便得趕着化裝，拍片工作直至晚上八、九點鐘才收工，這時候我已經忙得精疲力倦，那裏還有餘力去交男朋友？」

張美瑤又表示：至少在今年這一年中，她是沒有時間去從事「社交活動」，原因是她拍攝完成「橋」一片後，將緊接着主演另一部新片「迷愛」，等到「迷愛」一片拍完了，她便要來港參加國泰公司新片「情人的眼淚」的演出。在港工作完畢返台後，接着又要開拍一部台製的新片「梨山春曉」，等到這部新片拍完，大概已是年底時候了。所以她保証自己在今年裏，不會有其他任何好消息（結婚喜訊）傳出來的。

台灣玉女更坦率的說：「一個女孩子交男朋友或結婚是遲早總要發生的事情，不過在最近的兩年內，她還不準備考慮這個問題，因爲她覺得自己的事業基礎尚未鞏固。她又說：「……當我找到所喜歡的男朋友時，我會公開的宣佈我的好消息！」

朗芝狄堅遜最喜歡打扮

狄雲戴對製片家羅斯亨達說：「你不是有點重女輕男嗎？你讓朗芝狄堅遜穿上價値十多萬美元的衣服，戴四五十萬元的珠寶，我呢？全是故衣店的貨色。」狄爲甚麼要作不平鳴呢？不要怪他小器，事實是他在「綠楊移作別家春」中，只穿褪成灰色的破網球鞋，褪色的牛仔褲，舊T恤，三十年代的黑外袍，頂從片場儲物箱找出的橙色髮套，一頂舊帽子。

朗芝狄歡穿新衣，扮得珠光寶氣，演「綠楊移作別家春」，可謂得其所哉。然而她的代價，是一個大隻佬，整天板着臉，如影隨形地跟着她。初，她覺得够刺激，漸漸又有點不安，實在毫無自由感。

嚴俊談編導心得

嚴俊是有多方面才能的演員，他能編，也能導。從影迄今，已有數十年歷史，在這悠長的歲月中，他不斷的求進，所以，一直到現在仍是受重視的人物。他年前爲組國泰公司，拍攝了「菜說」。後來又加盟邵氏，在邵氏演過不少片子。不過，他在演技上，以演粗綫條戲較多。新近拍攝的「觀世音」是一部場面偉大的片子。對於編導方面，有獨特見解，例如對他自己所處理的片子，鏡頭的組織，先把角度的方向，用圖畫出來，按着鏡號的先後來拍攝，唯有如此才不會把鏡號倒亂來拍攝，這當然是使到工作人員，感到很吃力。因爲避光及鏡頭的角度，每一個都不同，自然是使他們要重新打燈光，重新要把鏡位多搬幾次。此外，他對於處理氣氛方面，是也有着一種手法，如把戲劇的力量，特別地加強，尤其是對於人物性格，也儘量強調其突出的一方面。

水銀燈下

情人的眼淚

連環故事

(十)一波未平，一波又起，在雙方父母答應佩君、志遠結婚的同時，又發覺他們竟是一雙兄妹。兩人大痛中，各不顧生活。尙幸柳暗花明，一切皆屬誤會。

格殺勿論

英特務火拼俄間諜　西洋拳大戰空手道

「格殺勿論」中，可以說全部電影均在格鬥，殺戮的鏡頭中完畢，其精彩的情形，不下「占士邦」的片集，看過鐵金剛影片的觀衆，再看本片，定會發覺本片的許多特技及打鬥槍戰的佈局，風格與氣魄迥然不同，更使人認爲「格殺勿論」確係諜片之罕有者。辛康納利演占士邦，其技倆在表演過數部鐵金剛片集後，給人的印象亦不過如此而已，而湯阿丹斯，這位扮演國際著名特務的主角「查理溫」，却給人的印象清新及有不同凡响的。

「格殺勿論」的精彩鏡頭，多得不勝枚舉，茲特介紹二、三，以饗觀衆：

「查理溫」保護科學家雅各遜避開蘇俄特務的追踪，而使科學家能靜心地完成「反地心吸力」的公式，當宣佈成功後，英國情報局長特設慶功宴宗招待科學，但蘇俄特務早已滲入宴會，其潛入的手法確實令人意料不到的，原來蘇俄特派出一位傑出的殺人專家假扮女人赴會，勾引「查理溫」開房，當踏入房中後，即原形畢露，成爲一雄偉壯士，與查理溫大打出手，這場的打鬥確實令人拍案叫絕，空手道、柔術、西洋拳、泰國拳……刀槍、手槍、盒子炮全部出齊，這是「格殺勿論」一片中的一個打鬥精彩鏡頭，觀衆看完此一鏡頭後，票價已値回了。

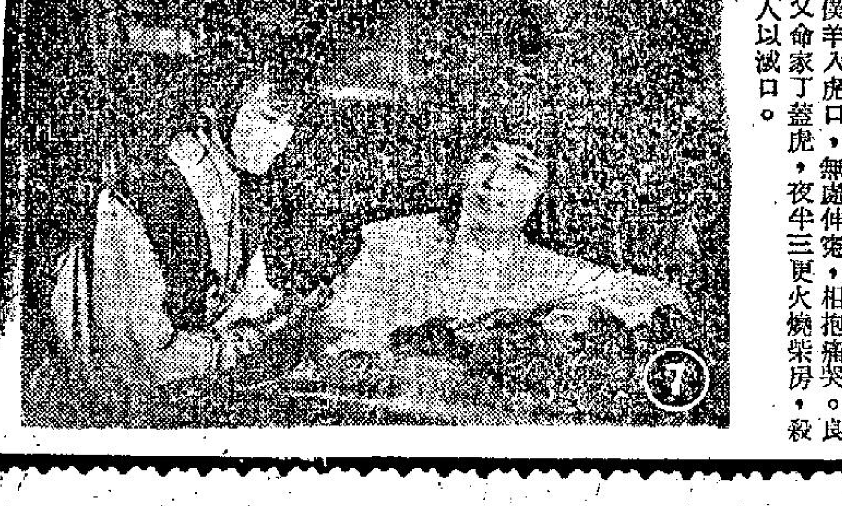

魂斷奈何天

連環故事

(七)良才命家丁秋容把若雲轟出門去，若雲見良才如此狠心，擬去衙門控告，良才大驚，即將二人拉回，鎖入柴房，秋容主僕羊入虎口，無處伸冤，相抱痛哭。良才又命家丁蓋虎，夜半三更火燒柴房，殺二人以滅口。

花花世界

今聖歎文　高寶圖

美就是本領　六八

上文因果

上文說到羅柏燮與林色樂在同一艙中，不及於亂，抵神戶後，乘東海道之特飛快車向東京進發，林享受車上之新設備，認爲是最好之夢。

這飛快車經過了京都、名古屋，他兩人沒有下車。羅柏燮指了京都道：「這是以後非遊不可的地方，古文化和藝術生活，都在這裡。至少須七八日，才可以看到一點東西。以後再說，你必須先到東京，可能在東京會有大的發展。」纖靠在軟極的沙發上笑道：「有什麼發展呀？我一點本領也沒有，見了這樣的科學設備，已經怕了。」他的輕笑和眼神，使羅柏燮抑制了多次的慾火，第七、八次燃燒了。他定了一定神，笑答道：「笑話！美就是本領。」她橫了他一眼，笑得露出了潔白的雪齒：「什麼話？美算得是本領麼？」他點頭道：「最絜得住的本領哩！」纖吃吃地笑了。到了東京，他公司派了個中國職員乘一輛日本市機開的卡度力到來迎接，兩個上了車，直駛到最高貴而又最新的大倉酒店來。「阿苦哦？可是這樣的說法？」她林色樂在車中笑問他，他驚訝她的記憶力，因爲只教了她一次。她向窗外注意東京的「快道」，實在太快了。到了大倉，在整套的「和洋合作」的文化房。大廳是地毡，另有日本座蒲團，也有一等的大英國沙發椅。窗帘、字畫、古瓶，無一不令人滿意。「這要多少錢一天？」纖驚訝着步入大臥房，書房，和兩間浴間看了一遍，心裡還這樣想。羅柏燮請她坐下來休息，青春的兩個女侍，穿白制服白圍裙進來了，躬身對羅柏燮道：「請兩位沐浴，臥房的衣櫃是新浴衣，已預備下了。」她們進入兩間浴房去，放好了熱湯。「這是日本習慣，進酒店第一件事，便是沖涼。」他和她各進入一間浴房。一個女侍對她道：「讓我伺候！」她關上了門，這中間有一小間是脫衣的，林色樂只得慢慢脫去了衣服，女侍幫手。扶了她進入浴間，粉紅新式的寬盆，先請她睡下去，只露出頭來。一股濃香，熱噴噴的沖入她鼻孔。「什麼香？」她用英語問。女侍也用生硬的英語笑答道：「放了最新的滴酥粉，是日本不久以前發明的。」這女侍只十七歲，至一樣的擦肌膚，桨起了衣袖，扶她坐起，爲她細細地擦背擦腿，擦她那美麗的頸部。「小姐太美了！」她說時心裡有點奇異，因爲她看到林色樂時身子，無論如何是處子。林色樂笑問她姓名，她嫵媚而恭敬地答道：「小林千代子，十七了。」她心中狐疑，因爲這位羅先生，明明和她只開這一套房，臥房是兩張床，這是蜜月套房。她扶她再浸入熱湯中，然後躬身而退。林色樂洗了半小時，起身時，她又進來了，爲她抹乾，穿了新的日本寬袖的花浴衣，走了來了時，羅柏燮還在洗，沒出來。女侍送上了茶，出去了。忽然由另一浴房，走出來一個妖氣的少婦，紅紅的臉，笑迷迷的。後頭跟了羅柏燮，也披了新浴衣。這少婦向林色樂行禮，并且向羅道謝，出去了。「什麼人？男人也由女人擦背麼？」她吃驚了。他搖手道：「不是的，是按摩的女郎，這裡到處有按摩，恢復疲勞，必須這個，她們是拜過師的。」林色樂呷着茶，對於日本這樣的享受，太可怕了。」羅柏生笑向她解釋，並勸她進房去小睡一會。她答應了，笑道：「你呢？」他答道：「我已經很精神了，寫兩封信，你休息一會，我們出去逛逛有樂町、銀座，你先看看市容。」她進臥房去，關了門。羅伯燮坐下來，寫信。還時是下午四時，在五點半，他聽到臥房內她醒過來了，出來笑着換衣服，化妝：「你快換衣，我非出去看看東京不可了。」他和她都衣服麗都，但不多用首飾，乘小汽車到了有樂町，兩個看了街景，在西銀座餐廳坐下。「眞高大，這地方舒服。」她對東京開始要好了。還時有一位三十多歲的中國少婦，氣派非常之大，麗目雪膚，向她們的座位走過來。羅柏燮一驚：「呀丁太太！」他用國語迎住她，爲她介紹林色樂。「好呀！這位小姐可以打倒世界小姐了！」丁太太笑嘻嘻問道：「什麼時候到的？」羅柏燮請她坐下來，她指指另一邊道：在那邊有朋友，十五分鐘後再過來。」她暫別了他倆，他們叫了飲食，吃着談着，準備還第一晚的節目，她是永遠在開心的。

林色樂慢慢脫去衣服，女侍扶她進入浴間。

黑鑽石

穆穆著

四八：風波又到

、還黑鑽石的來源與作用，金萍說到這裡，余業明一清二楚，想到自己當日拿黑鑽石去找珠寶商行的胖老板，禁不住嘆道：「對了，對了。那個胖老板的眼光不差，說這顆黑鑽是假貨，當時所很惱怒，殊不知那顆黑鑽石名日上叫做黑鑽石而已，其實是混上化學燐的黑玻璃，如不知道來源如此，眞是以爲電影故事裡所設的黑鑽石眞有其事。」跟着，他把自己獲得黑鑽石後的情形相告。金萍聽了，禁不住大笑，說道：「余業明，你眞是天大傻瓜！電影故事中的黑鑽石，是編劇者的一種幻想而已！世間那裡會有黑鑽的呢？你這樣做，以爲它是稀世之珍而價值連城，確實笑話。不過，說它全無價值，亦屬不對。它根本就有五百萬的價值。那便是有了黑鑽石，從它的稜角與化學燐光芒中，可以獲得找尋衛倫五百萬財物的路子；如無黑鑽石，便不能辦到。尤雲會對你說，黑鑽石落在她和兩個深知內幕的那路人之手是值五百萬，落在你之手，只值五角，除給小孩子作玩品之外便全無價值，那是對的。你不知內情，一直把黑鑽石視作至寶，便弄到今天那不易收拾之局；如能知道，當日五十萬賣給了尤雲，或者一百萬賣給了我，甚麼事情都沒有，你現在已在享福了！」

黑鑽石的情形如此，余業明當日一着之差，便弄得今天走投無路，自然長嘆。不過，不論如何，那過去的事情已經成爲過去，追悔是來不及的。余業明只有追問海盜衛倫製造黑樣鑽石以後的情形是怎麼。金萍再給他述說。那便是海盜衛倫把五百萬財物的埋藏地和黑鑽石聯在一起之後，那個王彪，果然是乖乖的侍奉衛倫，不敢有甚麼歹念。衛倫見王彪這個傑子，亦曾暗示他謝世之時，必以黑鑽石相贈，並把黑鑽石那稜角和化學燐光芒的作用指點，好使王彪憑道顆黑鑽石而去獲得那五百萬遺產。這樣的事情，可以說完全是沒有風波的。不過，天下事情，眞是太過出人意料之外，衛倫以爲沒有風波，殊不知風波又到。那便是有一個海盜首領，叫做趙究的，在黑籍賈寶上，吃了一大場敗仗，急須要四百塊錢來給手下治傷和補充械彈，趙究是個粗人，只知殺人蠻幹，其餘機智的運用和對事情如何用技術去處理，是不懂的，在大海荒島之上，四百萬無處張羅，趙究向衛倫那五百萬財產打念頭了。趙究和衛倫，只是相識的，不是交情會深，趙究不理交情的問題，只知衛倫可以有借出四百萬的能力，便找衛倫直接開口，叫他從埋藏下來的五百萬財物中借四百萬給他，一年之後，便把四百萬奉還。四百萬不是個小數目，衛倫自然是一口拒絕了。（四八）

渣滓

劉以鬯著

沒有辦法，祇好在雨中亂兜。中環各大商店，爲了配合「英國週」，裝飾得更加多采多姿了。這不是「嘉華年會」；但是當你走到雪廠街與畢打街時，你會嗅到「嘉華年會」的氣息。唯一殺風景的是：天公不作美。

如果不是因爲公寓正在改裝，啃牙呂與神經六早就回去了。現在，因爲不願意回去吸塵，祇好在中區漫無目標地兜來兜去。

經過一個煙仔檔，見有大馬票出售，啃牙呂掏出一塊錢，要神經六合買一張。

神經六說：

「上次在「鑽石」吃飯時已經向康道人買過了，何必再買？」

啃牙呂的理由是：「聽說此次大馬票頭獎可獲一百七十萬！」

神經六聳聳肩，說：「像我們這樣的人，那有中大馬票的福份？」

啃牙呂說：「不一定，不一定。」

神經六還是不願意浪費一塊錢；啃牙呂却說：「多一塊錢在身上，不會富；少一塊錢在身上，不會窮得連飯也沒有吃。老六大家合買一張吧，要是運氣好，別說是頭獎，就是中一個入圍，也有一萬多！」

兩人又兜了一陣，冒雨朝德輔道中走去，走到「告羅士打行」前面，無意中遇到了彭岱與舒莉。彭岱很熟情，見到兩人，一定要拉他們到「告羅士打」去喝咖啡。兩人對「雨中漫步」已感厭倦，既然有人肯請他們到「告羅士打」去作，當然不會拒絕。

啃牙呂與神經六坐定後，發現四週坐的盡是紳士淑女，心裡不免有點自卑。

向侍者要了飲料後，神經六瞪大眼睛對舒莉仔細打量。舒莉是個吧女；但是身上的打扮很樸素，完全沒有「吧女」味。

彭岱明白他的意思，當即作了這樣的解釋：

「她已不做了。」

啃牙呂接口便問：

「她不在酒吧做了？」

彭岱點點頭；然後取出煙盒，敬了兩枝煙，替他們點上火，補充了一句：

「我們已經結婚了！」

啃牙呂連忙向他們道賀，祝他們快樂。

彭岱問起公寓中的事，啃牙呂說：

「房客們全已搬走，公寓正在改裝中。趙太決定開設營業性公寓了。」（一八一）

青樓碧血

南宮博著

八二：頗具春色

八年間，她們受環境的的支配，在職業的磨歷中，完全適應了妓女的習俗。她們曾經是千金小姐，然而，金陵城內的閨秀，於秦淮河中埋葬了。

於是，她們和施家院的兩名妓女，陪了四名男女吃午飯，鐵亦敏被逼着多飲了幾鍾酒，面頰緋紅，回到自己院中。

秦淮河上的整間，妓院行的熟客張老二在金家院，她們入房不久，張老二施施然到她們姊妹的房中。此時，亦敏已除了鞋，敞開了領——對張老二，妓女們通常是不避忌的，亦敏當着人，把一件外衣除下，再換了一件家常的夾襖。

「大嬌，頗具春色——」張老二看了她暈紅的面色，笑嘻嘻地說：「多喝了酒？」

亦敏坐下來，雙手捧着臉，隨口說：

「其實並不多，祇是，昨夜睡得不好，受不了酒力！」她在說話中，自然而然地擱起一隻腳。

亦秀瞥了一眼，似不注意地移身，一手按在姊姊的膝上，使亦敏擱高的一隻腳放下。

——這動作，張老二還是看到了，但是，他佯作不曾關注；至於亦敏，睨了妹妹一眼，毫無所謂地吁了口氣：

「青樓中人，擱擱腳，無妨啊！」

亦秀有些窘迫，勉強一笑，轉間張老二：

「張二叔，你在我們這兒吃飯的嗎？」

「不是，我在趙家河房吃過飯來的，我和八嫂商量着一件事兒；」張老二注視着亦敏：「大嬌，和你有關的。」

「和我有關？」她雙眉微蹙：「甚麼事？」

「有人托我打聽，你是否肯嫁？」

「噢！」亦敏的腳又擱了起來：「誰會要我呀？再者，你又不是不知道我們姊妹的底子，我們，又怎能自行嫁人？」

「大嬌，現在，大約是不妨事了，今早，我爲你向教坊司打聽了來，據司裡的人說，太子當國，不大理會這些事了，前監察御史蓋鏞的女兒，當年也發在教坊司，隸莫家院，去年冬天從良了。這事，想來你們都知道；還有，前刑部尚書侯泰的夫人曾氏，配給家奴作老婆，去年底也獲赦了，所以，我忖度你要嫁，總有商量了！」

「嚕囌！」亦敏一笑，跡近輕狂地：「我不啦，我會做一輩子妓女！」

「姊妹！」亦秀溫和地嗔責了，搖頭道：「別那樣說，聽張二叔講——」

「唔，有一幫上江客人，其中有一個做棗材生意的來托我，有人想聘你，身價高些，也無妨——」張老二說。

「那可應了白居易的詩啦！門前冷落車馬稀，老大嫁作商人婦，哈哈，很合適！」亦敏一掠頸後的頭髮，依然不着意地，輕狂地回答。（八〇）

小說

情海驚濤

上湯文武著

七八：不可思議的動作

韓江想着想着，越想越是興奮，衝動的問：

「藍小姐，你是不是不滿意曹非這種人的作風？」韓江此刻的心情很緊張，好像待刑的疑犯等候法官宣判似的。暗想：如果她的答覆是「是」的話，那末，自己的估計便沒有錯，換言之，就算她不是準備嫁給自己，也是把自己當作是知己。想到這，他更加高興，他認爲：愛情是從感情苗長出來的，她認爲自己是知己，祇要自己小心培養這愛的種子，若干時日後，這友情之花便不難結出愛情之果。

韓江以極度緊張的心情，等候藍湖的答覆，終于，這美麗的天使，啓動她的櫻唇，以堅定的口吻說，她的答覆很簡單，祇有一個字：「是。」

這時，韓江眞是高興極了，可以說，這是韓江認識藍湖以來最愉快的一刻，他的心花怒放了，他的口角掛着微笑了，他歡欣的問：

「藍小姐，換言之，你是不喜歡曹非了？」

「……」藍湖沒有答覆她這問題，却冷靜的說：「韓先生，我剛才說在憲兵隊做事的人是殺人不眨眼的，我這句話的意思，是告訴你不要惹這些人……」

「不認識這些傢伙，也不會惹他們。」

「但是，你現在已經惹了這種人了。」

「我不明白你的意思。」

「你然知道曹非在憲兵隊做事，而又知道我和他同居，你時常在我的寓所門前徘徊窺望，這，還不是惹他？」

「他不知道。……」韓江顫聲的說。

「你怎知他不知道？」藍湖正容的說：「那天你給那個憲査抓住查問……」

「這件事，你也知道嗎？」韓江神經緊張的問。

藍湖點了點頭。

「藍小姐，我那天故意和那憲査大聲嘈吵的，希望你聽聞了，能夠跑出露台看看，讓我見你一眼，就是見你一眼，我被拉回憲兵隊去，我也樂意的……」

「唉！」藍湖深深的嘆了一口氣，樑子顯得很憂鬱、痛苦，韓江沉默了一會，怨懟的說：

「藍小姐，你那天既然知道我跟那憲査嘈吵，爲什麼不跑出露台？」跟着嘟着咀兒，像淘氣的小孩子那樣說：「我當時邊和那憲査嘈吵，邊抬頭觀看，見附近的人都跑出露台，或站在窗前探望，但偏偏看不見你，于是，我更大聲的嘈，希望你能夠聽聞……」

藍湖聽到這裡，突地笑了起來。這笑聲好像太陽，把蔽空迷霧驅散，大地呈現光彩。眞的，韓江此刻又迷惘，又歡欣，迷惘的是：不曉得她爲什麼笑？歡欣的是：藍湖發笑了。在墮情網的人，許多時的動作是幼稚的，奇異的，使人不可思議的。（七八）

月是故鄉明

高華

七五：夫婦吊頸

徐家棟知道瞞不過白炳文，祇得照直說出，一斧頭把松叔劈死。

白炳文嘆道：「年輕人都是魯莽的，你把一隻禽獸殺死，有什麼用處？第二隻禽獸又出現了，希望這事不會被人發現。」

第二天馬逵首先發現松叔不在家，以爲他到別條村去，可是傍晚也未見回來，本來等候他回來，舉行第二次貧農訴苦大會的，找不着貧農會長，便不能舉行了。

松叔當然永遠不會再回來，但也沒有人發覺他被人殺死，吐苦水大會不能停止，馬逵終於另外派過一個貧農担任會長，龍生夫婦，仍是無法逃過凌辱，他們夫婦被判戴了紙帽遊街，任人唾罵，紙帽上寫着：「我是剝削階級」，未經批准，不准脫下。

馬逵這個懲罰的辦法，傷害了龍生夫婦做人的尊嚴，他們抵受不了精神及肉體的虐待，夫婦先後懸樑自殺而死。

紫龍鄉經過一場流血的清算鬥爭後，小小的鄉村，死了二十多人，算是告一段落，一件新的任務，下達到公社來了，他們要負責夷平白石渡河一片惡灘，因爲許多船都在這裡失事，馬逵把三十個下放到紫龍鄉的人員，集合起來，向他們說任務道：「同志們，你們都是有頭腦，有勞動力的知識份，現在組織給你們一個任務，由你們領導羣衆去夷平白石渡河的惡灘，要多少工具和人力，交給你們去設計……。」

有人站起來道：「假如要將河水的惡灘移平，不是一件易事，首先，我們須要許多工具和人力，其中包括強力的炸藥。」

馬逵道：「程同志，工作還未開始計劃，你便提出困難，知不知道在我們的字典中，沒有困難兩個字？你們應該立刻開會成立一個單位，推出負責人，定下計劃，把惡灘夷平，感覺得困難的時候，便讀毛主席的著作，自然一切困難迎刃而解。」（七五）

屠龍手

北令南撰之八　金丹青插圖

他說的是：

「虞令主啊，像你這樣一位文通武達的絕代俠女，怎不令人傾倒，令人仰慕？難怪『哈哈秀士』曹夢德兄，會爲你殉情自盡！」

虞心影惆悵，剛剛寧靜下去的一顆芳心，不禁又有些忐忑不安起來！

她不安的是，賽伯溫既對「哈哈秀士」曹夢德殉情之舉，加以讚美，則這位「千面劉基」，會不會也……

虞心影念猶未了，賽伯溫却又復自語說道：

「可惜我賽伯溫僅對虞令主有私衷仰慕的片面相思，未蒙虞令主稍假詞色！否我也願在虞令主的靈床之前，橫劍伏屍，隨侍於九泉之下！」

虞心影聽了這幾句話兒，芳心之中，覺得有種說不出的安慰，及栩栩意味！

賽伯溫語音略頓，繼續說道：

「但賽伯溫願在虞令主的靈前宣誓，我誓必爲你報仇雪恨！」

虞心影聽得心中愕然，暗想魏老婆婆是宣稱自己與衛涵秋相互惡鬥，結果竟「北令南旛」同歸於盡！如今，賽伯溫怎麼還有立誓爲自己報仇之語？難道他竟準備去找衛涵秋的埋骨之處，掘墳盜墓地，鞭屍三百！

思忖至此，賽伯溫忽又語音轉爲獰厲地，恨聲說道：

「我料準虞令主必非與『青旛仙客』衛涵秋惡鬥身亡，定是被那心狠意毒的『白髮殺人王』魏老婆婆所害！」

虞心影暗暗叫苦，弄不懂賽伯溫怎會有如此想法，發生莫大誤會？

賽伯溫獰笑連聲說道：

「魏老婆婆的罪行，昭然若揭！倘非她害死虞令主，心中生愧，內咎神明，怎會不敢讓人進入靜室，對虞令主的遺體，瞻仰憑弔！」

虞心影聽到此處，方明白賽伯溫的誤會因由，不禁想替魏老婆婆解釋幾句！

但這種心念才起，便被她自行打消，因爲死人倘若開口替活人辨白，豈不與先前那種死人會臉紅害羞之舉，同樣是天大笑話！

賽伯溫又把語音轉和，顯得深情款款地，低聲說道：

「虞公主的芳魂有知，請好好安息，賽伯溫先要助閩人俊兄，於明晨爲你舉行盛大隆重葬禮，然後再行設法掙殺那魏老婆婆，替你報仇，以安慰你的泉下英靈就是！」

話畢，語音寂然，使虞心影感覺臉紅心跳的男性熱力，也漸漸退去！

再跟着便響起輕微的步履之聲，離開榻邊。

再跟着便聽得拔門閂門聲息！

虞心影再繼起一絲眼縫，偷偷看去！她看到那位對自己一往痴情的「千面劉基」賽伯溫，正退出靜室之外！

如今，身經百戰，不知會過多少強敵的「紅葉令主」，陷入了莫大惶惑之中！

她不知道應該怎樣應付賽伯溫所說將於明晨舉行的那場隆重盛大葬禮？（四三）

賽伯溫深情款款對着虞心影說話。

督軍團風雲

鐵嶺遺民著

第三回　家國費安排　廟堂失統率　形格勢禁　虎門龍爭

袁世凱接到馮麟閣辭職電報大搖其頭，當時又把徐、段二人找來商量。

徐世昌說道：「這件事政府很難處理，只有利用私人關係從中調解，把大事化小，小事化了。」

袁世凱笑道：「他兩人都是你當東三省總督時招安的，作調人只有你最合適。」

徐世昌搖頭道：「我雖然經手招安張馮兩人，但是我同他兩人並無特殊感情，據我知道張馮平生最感恩知己的是錫清弼，直到今天錫清弼寄居天津，老病頹唐，但是張馮兩人，尤其是張雨亭，每次進京經過天津一定要去專誠探望，每次見面皆行家人之禮，拜於床下，呼爲伯父，若得錫清弼出面講句話，兩人就不敢不聽。」

袁世凱說道：「菊人，咱們怎能找錫清弼出來調解東三省爭端，他是先朝遺老，又是旗人，怎肯過問民國的事，你想一想此外還有誰。」

徐世昌說道：「此外只有張今頗了，他兩度作過張、馮上司，張、馮兩人對他也還尊敬。如若今頗肯出頭，也都可以解決。」

袁世凱說道：「這個容易，你去同今頗談談，就說我鄭重拜託他。無論如何出馬幫個忙，現在西南方面正鬧得不可開交，東北萬不能再出問題。」

徐世昌點點頭，出來就去找張錫鑾，把袁世凱的意思傳達一遍。

張錫鑾搖頭苦笑道：「菊人，你同慰庭說，別拿老弟兄開玩笑了，當初他派我去任奉天將軍，以爲人事相宜，我也自以爲可以勝任，不料到地方受盡了悶氣，也失盡了顏面，最後找來一個段香巖作替死鬼，他到了東北竟然被他們硬送回來了。現在又要我去調處，誰肯聽我的話，我這把年紀，犯不上再丟一次臉了。」

徐世昌看張錫鑾態度十分堅強，也不便過份勉強，但是一時又想不到其他的人，感到十分躊躇。

張錫鑾又說道：「你回復慰廷，就說我說的，東北這兩條孽龍，無論怎麼鬥，都是他們自己的事，咱們才犯不上插手呢？還是留點精神辦別的事吧！」

徐世昌無可如何，回去告訴袁世凱，就把馮麟閣的辭呈留下不發，打算拖一個時間再說。

馮麟閣辭職消息傳出後，張作霖大爲不安，他這時唯一原則仍然是和平解決，自己人萬不能兵戎相見。又派孫占鰲携帶大宗禮物及三十萬元現款到廣寧勞軍恭請馮帮辦回省。

馮麟閣收下禮物，於五月二十日帶領了馮步砲兵共五營作衛隊，浩浩蕩蕩飛進奉天。

張作霖得到消息，立時趕到二十八師駐省辦事處前來拜候，見面仍然勸馮麟閣就任帮辦，馮麟閣不置可否，一味冷笑。張作霖無奈何，只好回去，馮麟閣既不去將軍署回拜，也不赴宴，到了時候宴席擺好，客人不來。張作霖又命令送到二十八師辦事處去吃，這樣馮麟閣不能再推辭了，只好勉強盡歡而散。（八〇）

雄記搬屋（搬運）　喬遷府上專爲服務　價廉妥當　請電七七三〇八九八

現貨千層紙（雲母片）大小俱備　景灝貿易公司營業部　電話：六二二〇八七三九

聘請

請舞小姐　十七歲以上　免費教舞　[illegible]

啓事

領帛金　家父梁細佬在伊利沙白醫院逝世　西環街坊會第一組第一次帛金一千零四十九元　梁錦棠啓

領帛金　家母陳桂在西環逝世　西環街坊會第一組第一次帛金一千零四十九元　邵珍啓

領帛金　家姑陳少卿在廣華醫院逝世　西環街坊會第三組第一次帛金一千零四十六元　鍾惠嫺啓

商業

廿元搬屋　包車苦力港九通收單件搬運工作　妥善850573豪生

領長壽金　大姑董東　會發第十二股第五次長壽金一千一百五元　西472號3樓區氏

領長壽金　夫江暢樂　世第三股96次長壽金一千一百五元　灣仔太原街24號地下　植麗卿

工商晚報　分類廣告　銷數廣效力大收費廉

每段大字四個小字四十　每天一元　三天三元　上期收費不折不扣

凡涉及法律性廣告，請携同身份証來本報辦理刊登手續。

洽刊處：

㊀中區辦政處利源東街八號地下　電話：二二五四九五・二二二三八

㊁灣仔分域街十八號本報廣告部　電話：七二九三〇七・七三〇七〇八

㊂旺角彌敦道七五六號B地下（東樂戲院側近太子道口）。

㊃油蔴地上海街三一九號老寶公司

㊄九龍城周生生金行（太子道四三二號）。

㊅青山道周生生金行（青山道三三六號）。

㊆油蔴地周生生金行彌敦道分行（彌敦道二二一號）。

㊇旺角周生生金行（上海街六一一號）。

㊈深水埗周生生金行（大埔道五十三號）。

㊉佐敦道周生生金行（佐敦道卅七號）。

（十一）紅磡周生生金行（蕪湖街九三號）。

（十二）荃灣周生生金行荃灣分行（荃灣青山道）。

（十三）元朗周生生金行（大馬路一號）。

（十四）元朗康莊市場蔭富街六號仁愛診所。

招生　函授英文　立案學校　十三年培育英才三萬　招寫作翻譯文法商業信札文員新生保速成　索章香港郵箱13365

醫藥　胃病救星　專科中醫　吳冠民　胃氣痛、胃酸過多，對症配藥，一服斷根　殘喘胃病　一服斷根　診症時間：上午九時至下午七時

尿科專病　中醫實驗　輔高元　尿病初染，須早治，久患者恐成影響　優待病者　藥費特廉　輕重尿病　一服斷根

婦科　特效藥　保證四小時必通　一切疑難轉憂爲喜　旺角彌敦道五八三號中僑國貨公司二樓A面　歡迎比較　診藥五元

腦耳鼻喉　莫禮遜　梁碧君　頭部疾患專科名醫　廣州長堤博愛醫院

耳鳴耳聾耳爛流膿・鼻塞鼻爛濃涕鼻臭・喉核喉痛喉沙聲

洪冠洲　中醫　館址新　中環德輔道中一壹七　二樓

耳鼻喉　頸癧　痰核　專醫　蔡德芬　七代祖傳四十年經驗

氣　劉達材　三十餘年經驗　獨有專門治法　氣喘　咳嗽　喉　一切聲音病

參國良　中醫　耳鼻喉尿痛　痛濃爛鳴・鼻塞涕血・喉症保証三服愈　古方真寶一服見效　小便刺痛一流黃白濁保証三服三元　以上各症免費檢驗

元朗主將

花墟上演好波 愉園迎戰元朗

四時一刻開賽全部收二元四角

甲組足球聯賽，今日有一場排在花墟警察球場上演，由愉園迎戰元朗，下午四時一刻開賽。雙方預備組，則於下午二時半作序幕戰，門劵一律收二元四角。

愉園對元朗，本屆已是第四次相逢，以兩隊本身之實力而論，愉園本較元朗高一籌，可是，在過去三戰中，愉園兩敗一和，主因是愉園士氣低沉，元朗球員，均抱自力更生心理作戰，故能兩勝愉園。

愉園最近，已頗有振作，在聯賽及金禧盃賽中，迭克強敵星島、南華等隊，全隊水準，經已漸告恢復。

不過，據愉園教練朱永強表示，廖錦明短期內能否上陣，在未知之數，而李國強亦依然難於出場作賽，因此，愉園今仗，照舊以陳炳光為左後衛，陣容一如上仗。

元朗這一屆，半途改為兄弟班，勝負與本身休戚與共，所以，侍戰士氣奮發，尤其是在日常訓練中，均能自我督促，故全隊球員氣力不錯。

因為，元朗全隊球員之年齡，已屆相當，論經驗則平均較愉園尤為豐富。

元朗主將高保強，傷勢已愈，今戰決定上陣，倘若其氣力已練足的話，對元朗後防，的確已告加強。

以雙方的實力與近況而論，實屬半斤八兩而已，勝負決於戰意與臨場演出。雙方陣容如後：

（元朗）
翟錦輝 黃根旭
陳炳光 黃文偉
劉添 郭滿華 何保羅
盧德權 馬福培 羅國泰 黃志光
陳鴻平 何耀強 吳偉文

（愉園）
林尚義 莫振華
高保強 吳澤鎏
劉繼照
曾鏡光 黃卓橋 司徒森

元朗仍欲格食格 四戰愉園要不敗

愉園今天四戰元朗，統帥部要求放盡「數胡」以求一逞。但元朗前天晨操後，曾由蔡國楨招待茶餐，商討排陣及破敵大計，高保強歸隊上陣，要力求「格食格」，完成四戰愉園的不敗紀錄，這場波將有一番惡戰。

元朗這個「兄弟班」不但要爭氣，而且還要爭取票房紀錄，才有收入，為了對愉園力保四戰的好紀錄，自從上週二比二逅和東昇後，即行埋頭備戰。

過去元朗三戰愉園，均創下卓異成績，在聯賽初次「冤家相逢」，元朗以四比二擊敗愉園，以後在金禧盃賽，又以〇比〇、一比〇淘汰愉園，晉入金禧盃決賽，確屬奇蹟。

為了要爭取較好成績，希望在特別銀牌[illegible]

保強認為儘管愉園是上屆冠軍是巨型班，元朗就是「雜牌軍」的「兄弟班」，但元朗在聯賽十五戰六勝五和四敗，以十七分高踞聯賽積分表第五席，愉園則在第八席，元朗又獲得金禧盃亞軍，由任何角度來看，元朗亦有希望在這場波最低度保有不敗紀錄。

林尚義認為元朗今天有本錢擊敗愉園，因為在大球場這樣大，愉園都無法擊敗元朗，今天在花墟球場，元朗可以利用場小易守，採用密集防守突擊，懾低愉園。

為了爭取成績，希望下週銀牌對警察又能晉級，今天元朗陣容除了係志強因傷不出以外，全部正選球員上陣，吳偉文出任右後衛。（江）

籃球圈

鐵路籃球隊 今晚戰自力

昨首出師挫警察

中華民國鐵路籃球隊……

館舉行，序幕戰七時半，乙組決賽深友對青籃。

昨晚鐵路隊旗多得勝，以七十五比四十二勝警察，序幕戰乙組決賽，青年勝消防五十一比四十九。

鐵路隊今夕與自力對抗，客軍此仗仍應出眞功夫，但不論遠投近射，他們取分均有把握，速度快，彈力好，且佔了制空權，此為足以取勝的「本錢」。自力的合作雖然不俗，應付「人盯人」戰術，更有一套，然而此役移陣伊館，失去地利，而且……

將，可能看得清楚，故今役主隊，仍恐難顯所長，鐵路隊仍逾再過一關，雙方名單如下：

（鐵路）領隊：鄭蠶舜（十二號），隊員：盧羲信（五號）、陳輝祥（六號）、李新新（七號）、林敏聰（九號）、李伯廷（十號）、劉金龍（十三號）、吳達堅（十四號）。仕彪，副領隊：李濟憲、陳恩良，教練：徐澤芬，管理：歐陽斯，隊長：黃長生（四號）、副隊長：顏

（自力）領隊：司徒英，教練：潘堯均，隊長：紀華傑，隊員：董延勳、何錦標、鄭可雄、梁運光、徐錫添、楊雲桂、劉擘、楊雲沛、劉欽發、路元勳、紀聳基。

昨晚鐵路隊與警察，在修頓場對壘，此仗速度，鐵路隊此役已佔了絕對優勢，警察各將昨晚賽來頗為落力，惟因後衛薛松基未暇到場，既下球的爭奪，也顯然處於劣勢，故在客軍佔盡「制空權」的情況下，主隊更見吃虧，上半場成卅五比十四，鐵路隊已佔先廿一分，全場結果七十五比四十二，客隊以卅三分取勝。

網球圈

草地網球賽重燃戰火 今上演男子雙打九仗

全港公開草地網球錦標賽，休戰五天之後，今日恢復作戰，下午二時半與四時十五分，在中區木球會內舉行七場角逐，為了方便兩位伊朗選手早日完成賽事返國，所以全部點演男子雙打，而男女混合雙打，雖然只餘兩場便結束，但也得擱置下來。今日的賽事相當可觀，下午四時一刻以後的四場比賽，已屬於半準決賽了。茲錄全部秩序如下：

（下午二時半）
㊀渡邊健一對韋中龍、元相對蔡旭漢
㊁林方對鍾榮光、徐錦翔對梁謙紹
㊂梁兼紹對李氏、徐天倫對簡氏
㊃安士擇對威格郭、羅德輝對胡禮
㊄阿巴尼對何啟浦、南馬地對曹氏
（下午四時一刻）
㊅徐煒培對胡法光、許子石對蔡天健
㊆非臘士對二時半第一場勝方、甘達和對
㊇兩時半第二場的勝方對兩時半第三場的勝方
㊈兩時半第四場的勝方對兩時半第五場的勝方。

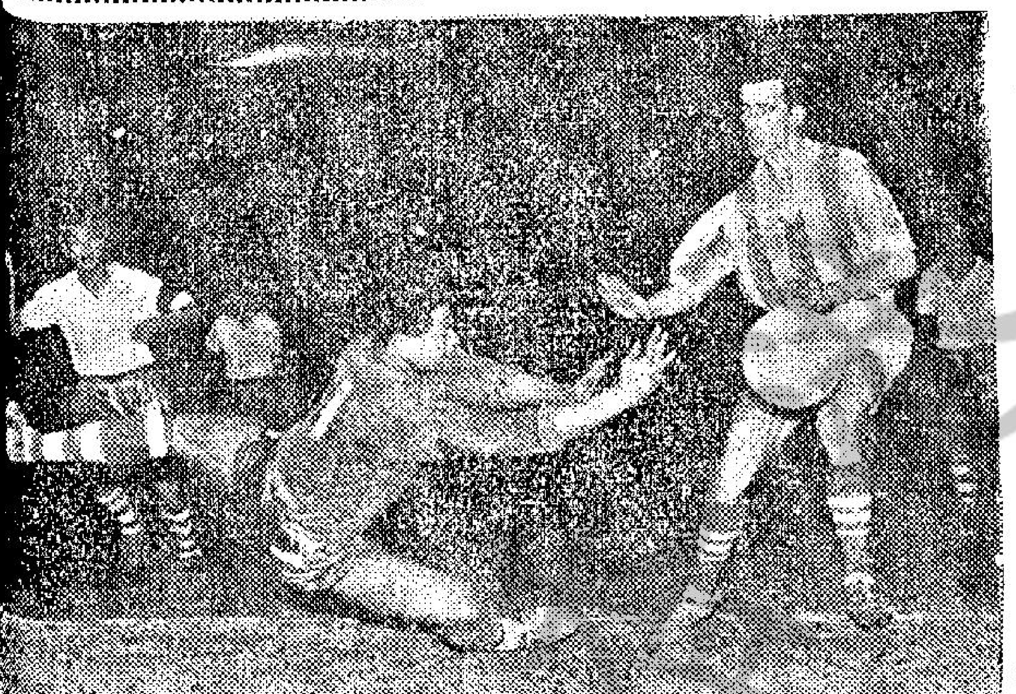

梅永達撲救：英國史篤城隊昨晚勝港選四比二，圖為客軍華倫帶球入禁區，正擬起腳抽射時，梅永達趨前撲救。

港隊表現出色 雖敗猶榮

上半場先入兩隻 欠後勁卒告輸波

曾淨勝香港聯賽選手除七球的英國史篤城甲組職業足球隊，昨晚以四比二擊倒香港代表隊。客軍是次來港比賽，遂獲得兩戰兩勝，並定今日離港返英。

港代表隊雖然陣容不如聯賽選手隊完整，但能提高戰意，肯拚肯跑的緊纏客軍球員，故能取得上半場以二比零領先的優勢。可惜後勁不繼，終于在下半場最後七分鐘內，連失三球，為客軍後來居上，以四比二獲勝。

在港隊人人努力以赴之下，門將梅永達，左後衛黎寶忠，中鋒龔華傑及左中衛葉錦洪數人，演出尤為優異，葉錦洪替港隊取得二比零佔先的一記勁射，更精彩萬分，故港隊雖敗，在場觀衆仍深讚好評。

客軍昨晚以大勝聯賽選手時原班人馬應戰，但接戰之初，似有輕敵現象，及至失去兩球後，踢來既急且亂，最後卒要採用長傳急攻，適值港隊缺氣，始能反敗為勝。

事實上以客軍的實力和身型的優于港代表隊，獲勝是意中事，但像昨晚那樣，在實戰下才能獲勝，本來就不夠瀟脆了。

政府大球場昨晚僅有四千一百餘人，券款則收入二萬五千多元。序幕戰星軍勝青年軍五比三。

序幕戰完結後，元木繼即上演，客軍先展開攻勢，港代表隊力拒，十一分鐘翟錦輝得球帶到，近門十八碼即叩關，無功而退，十二分，客軍反攻，巴路士，在港隊門前得球在混亂中，巴路士無法起腳，致遭梅永達搶去。十九分鐘，李芝近門，球兒飛向「天后廟」。廿五分鐘，袁權韜得球近射為李士利接去。廿八分鐘，彭年在客軍區外得球勁射，中柱彈出，權韜衛前加一腳，皮球應聲入網，港代表隊先開紀錄。斯時客軍大舉進攻，但均無法扳和。三十五分鐘，區彭年得球交葉錦洪叩關，李士利撲救不及，港代表隊又再下一城，迄上半場完，港隊二比〇暫時領先。

港隊門前得球射門，無攻而退。十三分鐘，客軍再次進攻，在港隊門前八碼，李芝傳球與杜炳叩關得手，成二比一。斯時，客軍因射入一球後，再次進攻，十四分鐘，李芝在港隊門前七碼，偷襲不果。二十分鐘，巴路士與畢炳頓得球於港隊門前，梅永達衝出搶救，當時黎寶忠在千鈞一髮之際，大腳解圍。卅八分，冷基士吊中，畢炳頓快腳勁射，又告得手，成二比二。卅九分鐘，華倫遠射入網，宣軍反敗為勝，三比二。四十三分，巴路士命射又入網，成四比二，結果客軍以四比二勝港代表隊。雙方陣容如下：

（史篤城隊）
史基士 巴路士
雅倫 華倫
李士利 石達 李芝
彭 杜炳
（上）列畢炳頓
命尼路（下）

（港代表隊）
葉錦洪 陳錫祥
黎寶忠 張耀國
梅永達 龔華傑 袁權韜
李炳松 陸國雄
翟錦輝 區彭年

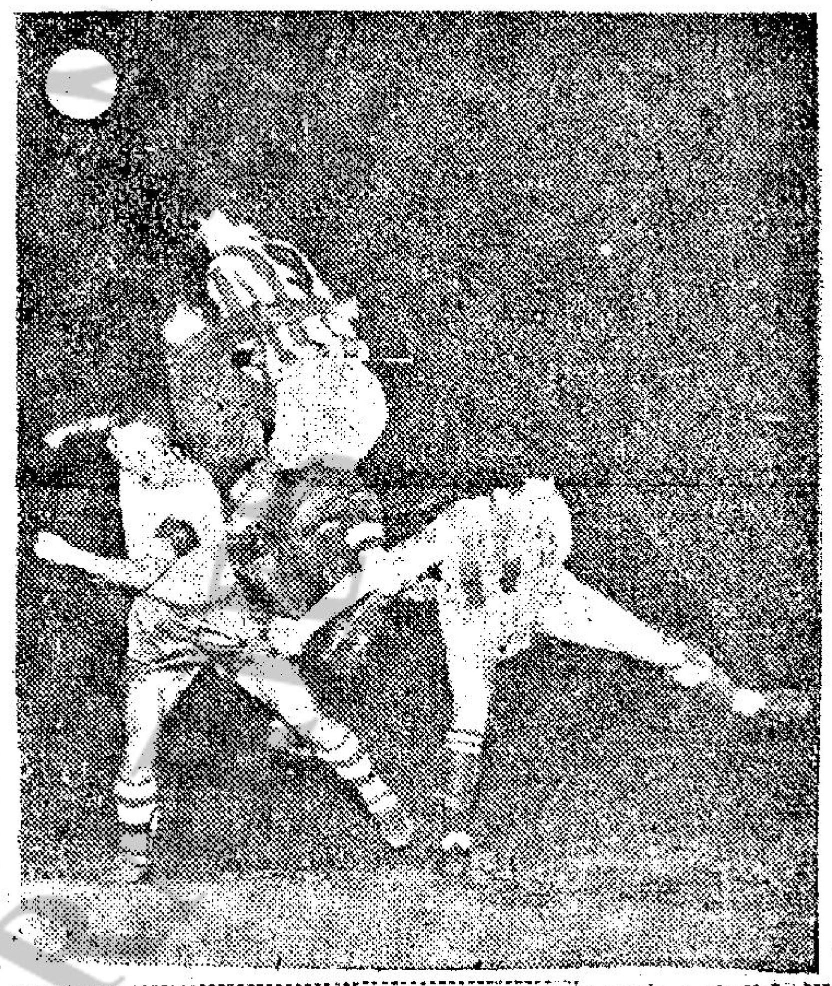

史篤城昨晚上半場先輸兩粒，下半場搏命反攻。圖為高大的中鋒李芝猛衝。港隊守門梅永達與龔華傑力拒的鏡頭。

史篤城隊昨晚靠後勁卒勝港選。圖為客軍石達士、李芝頭球衝門，梅永達撲出界外。

三季來外隊訪港收入之比較

史篤城隊訪港的賽事，昨夜已全部完畢，埋單結數，客軍的兩場球賽，門券總收入為九萬八千二百七十六元九角八分，雖謂這次客軍訪港當局豁免收場租及娛樂稅，此外另有商行支持部份費用，但足總仍要虧老本。

本屆球季迄今，又先後有六支外隊訪港作賽，其中收入最高者，應以南斯拉夫的奧富棋隊，其門券總收入為四十萬元，此一數字乃近年來外隊訪港門券收入的最高紀錄。查近年的外隊門券收入紀錄，乃一九六二年至六三年度的西柏林隊，總收入為三十九萬餘元，但此一紀錄，保持了三年後，便遭南斯拉夫隊所刷新。

自一九六三至現在的球季，先後不少世界馳名的外隊訪港，有等雖頗具號召力，但其門券收入，祇得差強人意，而且，尤以六三至六四年度的球季，外隊訪港多數要虧蝕老本，至於去屆球季，則共有五支外隊來港，但均有盈利，此乃一好現象，而足以表現出本港球迷，對於外隊訪港，已漸恢復年前的興趣矣。從今次英國隊訪港觀之，本港球迷對英國波，顯不感興趣，反而對於南美或歐陸足球，較欲欣賞。這遂造成今次英國史篤城隊訪港收入不好的因素。

茲將一九六三至六五年度外隊訪港的門券收入數字比較列後：

一九六三至六四年度		
丹麥哥本哈根隊	三十五萬四千零六元五角	
法國華倫仙尼隊	十六萬八千四百五十一元八角	
瑞士巴塞爾隊	三萬一千零七元九角	（虧）
以色列隊	四萬九千五百二十五元二角	（虧）
美國洛杉磯隊	三萬六千七百零八元	（虧）
澳洲紐西蘭隊	四萬二千二百六十九元七角	（虧）
日本國家隊	六萬二千四百九十五元九角	（虧）
一九六四年至六五年度		
瑞典宇哥登隊	二十二萬零五百八十三元八角	
丹麥奧丹斯隊	二十九萬八千二百六十七元一角	
日本國家隊	十八萬零二百九十二元五角	
西德史托嘉隊	十五萬二千二百三十六元五角	
瑞士紅星隊	一萬八千一百四十二元五角	
一九六五至六六年度		
英國黑池及錫非聯隊	二十三萬九百零八元一角	
以色列合浦隊	七萬一千九百三十八元七角	
瑞典AIK隊三角賽	十四萬五千八百三十九元八角	（虧）
澳洲國家隊南斯拉夫富奧琪隊	四十萬九千五百八十九元七角	（紀錄）
英史篤城隊兩場球賽	九萬八千二百七十六元九角八分	（虧）

（史堤拉）

福伯 以球會友 雷雨田作

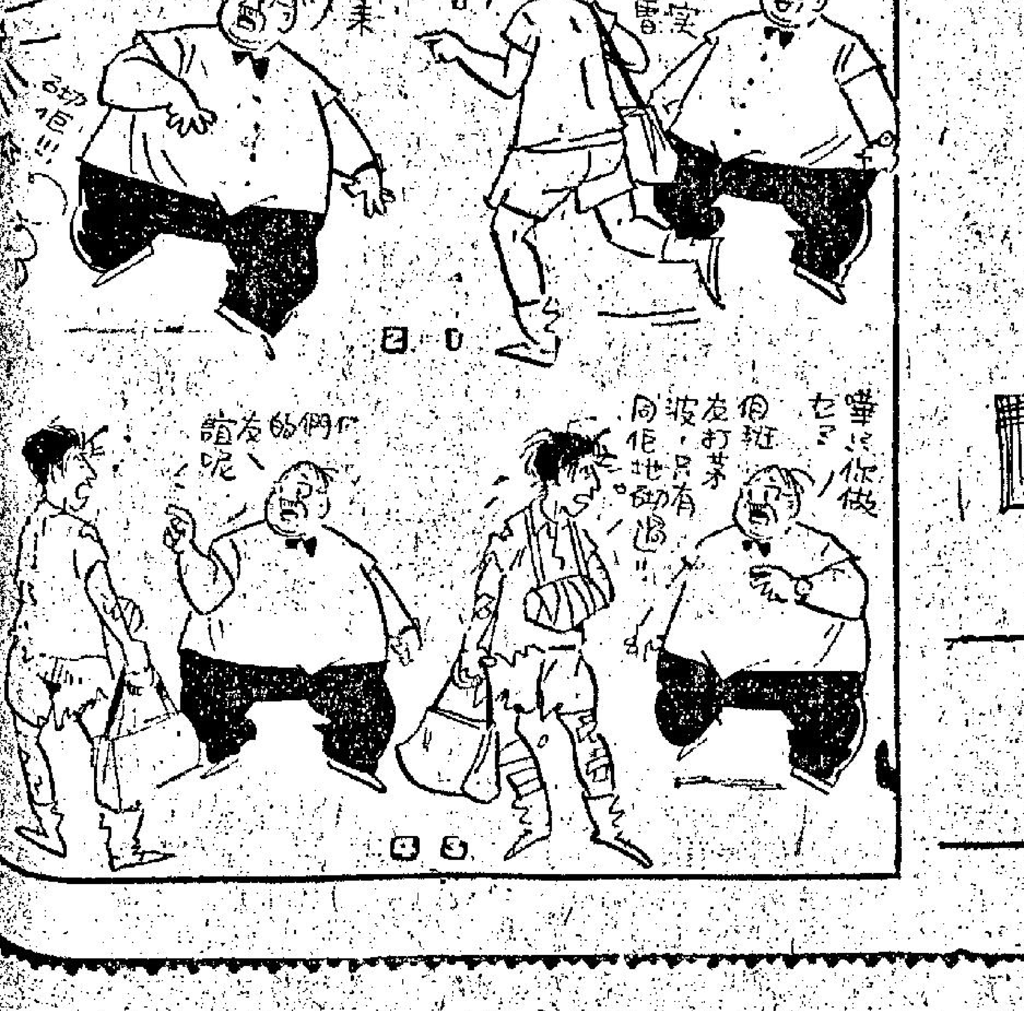

一年之計在於春，由而家起儲蓄結婚費。 冬竹

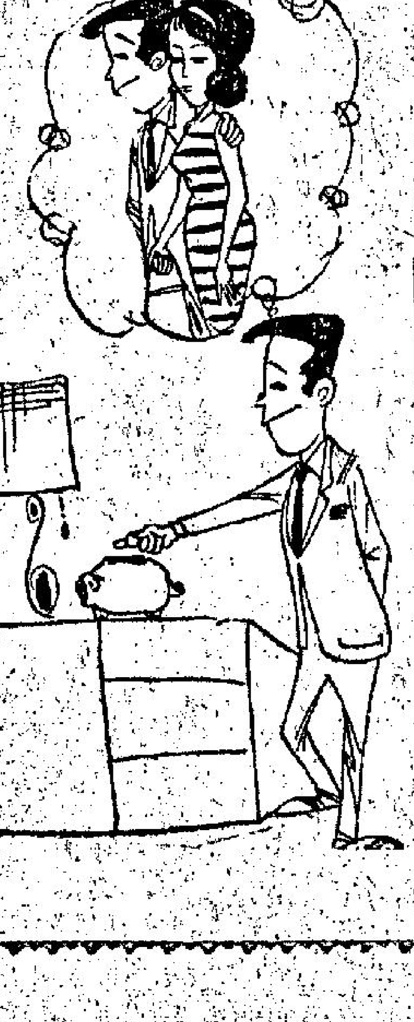

有驚無險 黃帝孫作

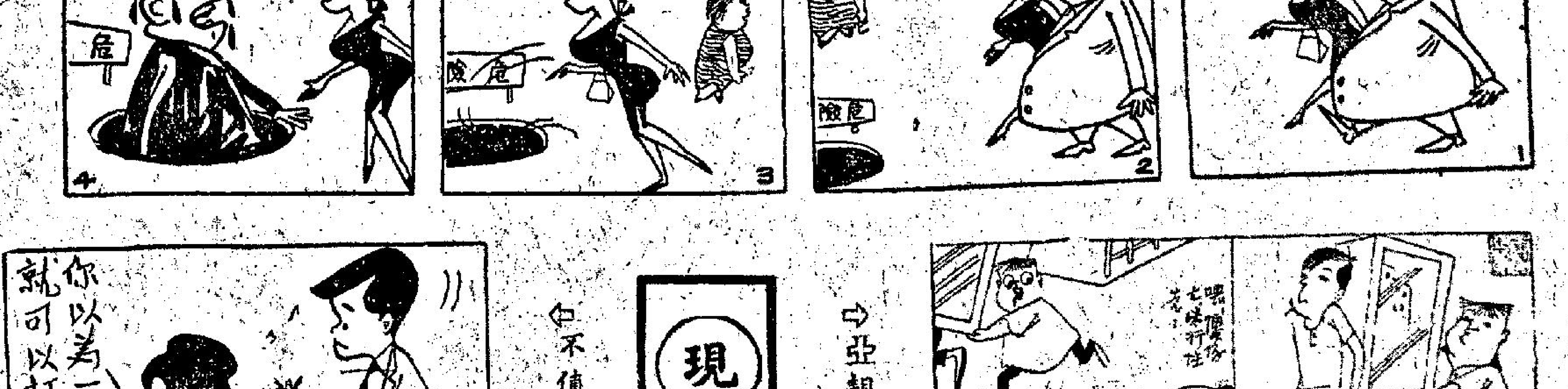

現形記

不值錢的花 比得作

亞靚 俾我照照先 香山亞黃

要求……並促……向美

男子非禮女童 認罪押候判決

越南農民歡迎美軍

詹森邀美州長